

ขอบเขตของงาน

งานจ้างเหมาติดตั้งหลังคาโรงจอดรถ ที่ ศูนย์ซ่อมบำรุงรถไฟฟ้าสายสีแดง
ด้วยวิธีประกวดราคาอิเล็กทรอนิกส์ (e-bidding)

1. ข้อมูลเกี่ยวกับโครงการ

ชื่อโครงการ งานจ้างเหมาติดตั้งหลังคาโรงจอดรถ ที่ ศูนย์ซ่อมบำรุงรถไฟฟ้าสายสีแดง
เงินงบประมาณโครงการ 3,210,000 บาท
ราคากลาง 3,201,000 บาท (สามล้านสองแสนหนึ่งพันบาทถ้วน)

2. คุณสมบัติของผู้ยื่นข้อเสนอ

- 2.1 มีความสามารถตามกฎหมาย
- 2.2 ไม่เป็นบุคคลล้มละลาย
- 2.3 ไม่อยู่ระหว่างเลิกกิจการ
- 2.4 ไม่เป็นบุคคลซึ่งอยู่ระหว่างถูกระงับการยื่นข้อเสนอหรือทำสัญญากับหน่วยของรัฐไว้ชั่วคราว เนื่องจากเป็นผู้ที่ไม่ผ่านเกณฑ์การประเมินผลการปฏิบัติงานของผู้ประกอบการตามระเบียบที่รัฐมนตรีว่าการกระทรวงการคลังกำหนดตามที่ประกาศเผยแพร่ในระบบเครือข่ายสารสนเทศของกรมบัญชีกลาง
- 2.5 ไม่เป็นบุคคลซึ่งถูกระงับชื่อไว้ในบัญชีรายชื่อผู้ทำงานและได้แจ้งเวียนชื่อให้เป็นผู้ทำงานของหน่วยงานของรัฐในระบบเครือข่ายสารสนเทศของกรมบัญชีกลาง ซึ่งรวมถึงนิติบุคคลที่ผู้ทำงานเป็นหุ้นส่วนผู้จัดการ กรรมการผู้จัดการ ผู้บริหาร ผู้มีอำนาจในการดำเนินงานในกิจการของนิติบุคคลนั้นด้วย
- 2.6 มีคุณสมบัติและไม่มีลักษณะต้องห้ามอื่นตามที่คณะกรรมการนโยบายการจัดซื้อจัดจ้างและการบริหารพัสดุภาครัฐกำหนดในราชกิจจานุเบกษา
- 2.7 เป็นบุคคลธรรมดาหรือนิติบุคคลผู้มีอาชีพรับจ้างดังกล่าว
- 2.8 ไม่เป็นผู้มีผลประโยชน์ร่วมกันกับผู้ยื่นข้อเสนอรายอื่นที่เข้ายื่นข้อเสนอให้แก่ รฟฟท. ณ วันยื่นข้อเสนอ หรือไม่เป็นผู้กระทำการอันเป็นการขัดขวางการแข่งขันราคาอย่างเป็นธรรมในการซื้อครั้งนี้
- 2.9 ไม่เป็นผู้ได้รับเอกสิทธิ์หรือความคุ้มกัน ซึ่งอาจปฏิเสธไม่ยอมขึ้นศาลไทย เว้นแต่รัฐบาลของผู้ยื่นข้อเสนอได้มีคำสั่งให้สละเอกสิทธิ์และความคุ้มกันเช่นนั้น
- 2.10 ผู้ยื่นข้อเสนอต้องมีมูลค่าสุทธิของกิจการ เป็นไปตามหนังสือคณะกรรมการวินิจฉัยฯ ที่ กค (กวจ) ที่ 0405.2/ว 124 ลงวันที่ 1 มีนาคม 2566
 - (1) กรณีผู้ยื่นข้อเสนอเป็นนิติบุคคลที่จัดตั้งขึ้นตามกฎหมายไทยซึ่งได้จดทะเบียนเกินกว่า 1 ปี ต้องมีมูลค่าสุทธิของกิจการ จากผลต่างระหว่างสินทรัพย์สุทธิหักด้วยหนี้สินสุทธิที่ปรากฏในงบแสดงฐานะการเงินที่มีการตรวจรับรองแล้ว ซึ่งจะต้องแสดงค่าเป็นบวก 1 ปีสุดท้ายก่อนวันยื่นข้อเสนอ
 - (2) สำหรับการซื้อจัดจ้างครั้งหนึ่งที่มีวงเงินเกิน 500,000 บาทขึ้นไป กรณีผู้ยื่นข้อเสนอเป็นบุคคลธรรมดา โดยพิจารณาจากหนังสือรับรองบัญชีเงินฝากไม่เกิน 90 วัน ก่อนวันยื่นข้อเสนอ โดยต้องมีเงินฝากคงเหลือในบัญชีธนาคารเป็นมูลค่า 1 ใน 4 ของมูลค่างบประมาณของโครงการหรือรายการที่ยื่นข้อเสนอ

ใบ

การ

ant

ในแต่ละครั้ง และหากเป็นผู้ชนะการจัดซื้อจัดจ้างหรือเป็นผู้ได้รับการคัดเลือกจะต้องแสดงหนังสือรับรองบัญชีเงินฝากที่มีมูลค่าดังกล่าวอีกครั้งหนึ่งในวันลงนามในสัญญา

(3) กรณีที่ผู้ยื่นข้อเสนอไม่มีมูลค่าสุทธิของกิจการหรือทุนจดทะเบียนหรือมีแต่ไม่เพียงพอที่จะเข้ายื่นข้อเสนอ ผู้ยื่นข้อเสนอสามารถขอวงเงินสินเชื่อ โดยต้องมีวงเงินสินเชื่อ 1 ใน 4 ของมูลค่างบประมาณของโครงการหรือรายการที่ยื่นข้อเสนอในแต่ละครั้ง (สินเชื่อที่ธนาคารภายในประเทศ หรือบริษัทเงินทุนหรือบริษัทเงินทุนหลักทรัพย์ที่ได้รับอนุญาตให้ประกอบกิจการเงินทุนเพื่อการพาณิชย์และประกอบธุรกิจค้าประกันตามประกาศของธนาคารแห่งประเทศไทย ตามรายชื่อบริษัทเงินทุนที่ธนาคารแห่งประเทศไทยแจ้งเวียนให้ทราบโดยพิจารณาจากยอดเงินรวมของวงเงินสินเชื่อที่สำนักงานใหญ่รับรอง หรือที่สำนักงานสาขารับรอง (กรณีได้รับมอบอำนาจจากสำนักงานใหญ่) ซึ่งออกให้แก่ผู้ยื่นข้อเสนอ นับถึงวันยื่นข้อเสนอไม่เกิน 90 วัน)

(4) กรณีตาม (1) - (3) ยกเว้นสำหรับกรณีดังต่อไปนี้

(4.1) กรณีที่ผู้ยื่นข้อเสนอเป็นหน่วยงานของรัฐ

(4.2) นิติบุคคลที่จัดตั้งขึ้นตามกฎหมายไทยที่อยู่ระหว่างการฟื้นฟูกิจการตามพระราชบัญญัติล้มละลาย (ฉบับที่ 10) พ.ศ. 2561

2.11 ผู้ยื่นข้อเสนอต้องมีผลงานประเภทเดียวกันกับงานที่จ้างครั้งนี้ในวงเงินไม่น้อยกว่า 1,000,000 ล้านบาท (หนึ่งล้านบาทถ้วน) และเป็นผลงานที่เป็นคู่สัญญาโดยตรงกับหน่วยงานของรัฐหรือหน่วยงานเอกชนที่ รฟพท. เชื้อถื้อ

3. รายละเอียดขอบเขตของงาน

(รายละเอียดตามเอกสารแนบท้าย)

4. การเสนอราคา และกำหนดส่งมอบ

4.1 สถานที่ส่งมอบพัสดุ ณ ศูนย์ซ่อมบำรุงระบบรถไฟฟ้าสายสีแดง

4.2 ราคาที่เสนอจะต้องเสนอกำหนดยื่นราคาไม่น้อยกว่า 90 วัน นับแต่วันยื่นข้อเสนอ โดยภายในกำหนดยื่นราคา ผู้ยื่นข้อเสนอต้องรับผิดชอบราคาที่ตนได้เสนอไว้ และจะถอนการเสนอไม่ได้

4.3 ผู้ยื่นข้อเสนอจะต้องเสนอกำหนดเวลาดำเนินการแล้วเสร็จไม่เกิน 150 วัน นับถัดจากวันที่ได้รับมอบพื้นที่

5. การทำสัญญา

ผู้ชนะการยื่นข้อเสนอจะต้องทำสัญญากับ รฟพท. ภายใน 7 วัน นับถัดจากวันที่ได้รับแจ้งและจะต้องวางหลักประกันสัญญาเป็นจำนวนเงินเท่ากับร้อยละ 5 ของราคาค่าจ้างที่ เสนอราคาได้ ให้ รฟพท. ยึดถือไว้ในขณะทำสัญญา โดยใช้หลักประกันอย่างหนึ่งอย่างใด ดังต่อไปนี้

5.1 เงินสด

5.2 เช็คที่ธนาคารสั่งจ่ายให้แก่ การรถไฟแห่งประเทศไทย โดยเป็นเช็คลงวันที่ที่ทำสัญญาหรือก่อนหน้านั้นไม่เกิน 3 วัน ทำการ

5.3 หนังสือค้ำประกันของธนาคารภายในประเทศ

5.4 หนังสือค้ำประกันของบริษัทเงินทุนอุตสาหกรรมแห่งประเทศไทย หรือบริษัทเงินทุน หรือบริษัทเงินทุนหลักทรัพย์ ที่ได้รับอนุญาตให้ประกอบกิจการเงินทุนเพื่อการพาณิชย์และประกอบธุรกิจค้ำประกันตามประกาศของธนาคารแห่งประเทศไทย ซึ่งได้แจ้งชื่อเวียนให้ส่วนราชการต่าง ๆ ทราบแล้ว โดยอนุโลมให้ใช้ตามแบบหนังสือค้ำประกัน

5.5 พันธบัตรรัฐบาลไทย

หลักประกันนี้จะคืนให้โดยไม่มีดอกเบี้ย ภายใน 15 วัน นับถัดจากวันที่ผู้ชนะการ เสนอราคา พ้นจากข้อผูกพันตามสัญญาจ้างแล้ว

6. อัตราค่าปรับ

6.1 กรณีที่ผู้รับจ้างนำงานที่รับจ้างไปจ้างช่วงให้ผู้อื่นทำอีกทอดหนึ่งโดยไม่ได้รับอนุญาตจาก รฟพท. จะกำหนดค่าปรับสำหรับการฝ่าฝืนดังกล่าวเป็นจำนวนร้อยละ 10 ของวงเงินค่าจ้างช่วงนั้น

6.2 กรณีที่ผู้รับจ้างปฏิบัติผิดสัญญาจ้างนอกเหนือจากข้อ 5.1 จะกำหนดค่าปรับเป็นรายวันในอัตราร้อยละ 0.1 ของราคาค่าจ้าง

7. การรับประกันความชำรุดบกพร่อง

ผู้ชนะการเสนอราคา หรือผู้ได้รับการคัดเลือก ซึ่งได้ทำสัญญา จะต้องรับประกันความชำรุดบกพร่องของสิ่งของงานจ้างที่เกิดขึ้นภายในระยะเวลาไม่น้อยกว่า 2 ปี นับถัดจากวันที่ รฟพท. ได้รับมอบงาน โดยผู้รับจ้างต้องบริหารจัดการซ่อมแซมแก้ไขให้ใช้งานได้ติดตั้งเดิมภายใน 15 วัน นับถัดจากวันที่ได้รับแจ้งความชำรุดบกพร่อง

8. การบริหารโครงการ

เพื่อให้โครงการนี้แล้วเสร็จภายในระยะเวลาที่กำหนดและมีคุณภาพของงานที่ดี ดังนั้นผู้ยื่นข้อเสนอต้องดำเนินงานบริหารโครงการตามข้อกำหนด ดังนี้

8.1 ผู้รับจ้างจะต้องรายงานแผนการดำเนินงานให้แก่คณะกรรมการตรวจรับพัสดุในงานจัดจ้างทราบก่อนการดำเนินงาน ภายใน 15 วันนับถัดจากวันที่ลงนามในสัญญา

8.2 ผู้รับจ้างจะต้องเก็บรักษาข้อมูลของ บริษัท รถไฟฟ้า ร.ฟ.ท. จำกัด ข้อมูลที่ได้จากการศึกษาในโครงการไว้เป็นความลับ จะเปิดเผยให้ผู้อื่นทราบมิได้ และไม่นำไปใช้ในวัตถุประสงค์อื่นนอกจากการดำเนินการในโครงการนี้

8.3 บริษัท รถไฟฟ้า ร.ฟ.ท. จำกัด ขอสงวนสิทธิ์ที่จะกำหนดหรือร้องขอให้มีการแก้ไข และ/หรือปรับปรุงขอบเขตของงานใหม่ ในกรณีที่มีกฎหมายออกตามความในพระราชบัญญัติคุ้มครองข้อมูลส่วนบุคคล พ.ศ. 2562 รวมทั้งในกรณีที่ บริษัท รถไฟฟ้า ร.ฟ.ท. จำกัด เห็นว่ามีความจำเป็นหรือเหมาะสมอันเนื่องด้วยกฎระเบียบใด ๆ หรือนโยบายรัฐที่เปลี่ยนแปลงไป ซึ่งมีผลบังคับใช้ต่อ บริษัท รถไฟฟ้า ร.ฟ.ท. จำกัด

9. เกณฑ์การพิจารณาผลการยื่นข้อเสนอ

9.1 การพิจารณาผลการยื่นข้อเสนอครั้งนี้ รฟพท. จะพิจารณาตัดสินโดยใช้เกณฑ์หลักเกณฑ์ราคา ประกอบเกณฑ์อื่น

9.2 การพิจารณาผู้ชนะการยื่นข้อเสนอ

กรณีการใช้หลักเกณฑ์ราคาประกอบเกณฑ์อื่นในการพิจารณาผู้ชนะการยื่นข้อเสนอ รฟพท. จะพิจารณาโดยให้คะแนนตามปัจจัยหลักและน้ำหนักที่กำหนด ดังนี้

- | | |
|---|------------------------------|
| (1) ราคาที่ยื่นข้อเสนอ (Price) | กำหนดน้ำหนักเท่ากับร้อยละ 40 |
| (2) ผลงานในงานด้านโครงสร้างหลังคา | กำหนดน้ำหนักเท่ากับร้อยละ 15 |
| (3) มูลค่างานในงานด้านโยธาหรืองานโครงสร้าง | กำหนดน้ำหนักเท่ากับร้อยละ 20 |
| (4) จำนวนพนักงานของบริษัทที่เป็นวิศวกรโยธา | กำหนดน้ำหนักเท่ากับร้อยละ 15 |
| (5) จำนวนพนักงานของบริษัทที่เป็นเจ้าหน้าที่ | กำหนดน้ำหนักเท่ากับร้อยละ 10 |

ความปลอดภัย

10. ค่าจ้าง และการจ่ายเงิน

รฟพท. จะจ่ายค่าจ้างซึ่งได้รวมภาษีมูลค่าเพิ่มตลอดจนภาษีอากรอื่น ๆ และค่าใช้จ่ายที่คงแล้วให้แก่ผู้ยื่นข้อเสนอที่ได้รับการคัดเลือกให้เป็นผู้รับจ้าง เมื่อผู้รับจ้างได้ปฏิบัติงานถูกต้องและครบถ้วนตามสัญญาจ้าง และ รฟพท. ได้ตรวจรับมอบงานจ้างเรียบร้อยแล้ว

11. การสงวนสิทธิ์

กรณีมีปัญหาใดๆ เกิดขึ้น ทั้งในช่วงการพิจารณาข้อเสนอ และดำเนินงานต่างๆ ภายหลังจากได้ทำสัญญากับผู้ยื่นข้อเสนอแล้ว บริษัท รถไฟฟ้า ร.พ.ท. จำกัด สงวนสิทธิ์ในการตัดสินวินิจฉัยชี้ขาดปัญหาที่เกิดขึ้นดังกล่าว และให้ถือว่าคำวินิจฉัยของ บริษัท รถไฟฟ้า ร.พ.ท. จำกัด ชำรงต้นเป็นที่สิ้นสุดเด็ดขาดแล้ว ผู้ยื่นข้อเสนอตลอดจนผู้รับจ้างต้องยอมรับคำวินิจฉัยดังกล่าวโดยจะไม่ได้แย้ง หรือมีข้อแม้ใดๆ ทั้งสิ้น

เอกสารทั้งหมดที่ขึ้นนี้ บริษัท รถไฟฟ้า ร.พ.ท. จำกัด สงวนสิทธิ์ที่จะไม่คืน ให้ถือเป็นเอกสารราชการ รวมทั้งยกเลิกการพิจารณาคัดเลือกเมื่อใดก็ได้ ซึ่งค่าใช้จ่ายใดๆ อันเกิดจากการยื่นเอกสารต่างๆ รฟพท. จะไม่รับผิดชอบ รวมถึงที่ปรึกษาไม่มีสิทธิ์เรียกร้องค่าเสียหายใดๆ ทั้งสิ้น

รฟพท. อาจประกาศยกเลิกการจัดซื้อในกรณีต่อไปนี้ได้ โดยที่ผู้ยื่นข้อเสนอจะเรียกร้องค่าเสียหายใดๆ จาก รฟพท. ไม่ได้

(1) รฟพท. มิได้รับการจัดสรรเงินที่จะใช้ในการจัดจ้างหรือที่ได้รับการจัดสรรแต่ไม่เพียงพอที่จะทำการจัดจ้างครั้งนี้ต่อไป

(2) มีการกระทำที่เข้าลักษณะผู้ยื่นข้อเสนอที่ชนะการจัดจ้างหรือที่ได้รับการคัดเลือกมีผลประโยชน์ร่วมกัน หรือมีส่วนได้เสียกับผู้ยื่นข้อเสนอรายอื่น หรือขัดขวางการแข่งขันอย่างเป็นธรรม หรือสมยอมกันกับผู้ยื่นข้อเสนอรายอื่น หรือเจ้าหน้าที่ในการเสนอราคา หรือสื่อว่าการกระทำทุจริตอื่นใดในการเสนอราคา

(3) การทำการจัดจ้างต่อไปอาจก่อให้เกิดความเสียหายแก่ รฟพท.หรือกระทบต่อประโยชน์
สาธารณะ

(4) กรณีอื่นในทำนองเดียวกับ (1) (2) หรือ (3) ตามที่กำหนดในกฎกระทรวง ซึ่งออกตามความใน
กฎหมายว่าด้วยการจัดซื้อจัดจ้างและการบริหารพัสดุภาครัฐ

12. การสอบถามรายละเอียดเพิ่มเติม*

สำหรับผู้สนใจที่ต้องการสอบถามรายละเอียดเพิ่มเติมเกี่ยวกับร่างขอบเขตงานฉบับนี้ สามารถ
สอบถามได้ทางจดหมายอิเล็กทรอนิกส์ jeeraporn.p@srtet.co.th, lertchai.t@srtet.co.th หรือหมายเลข
โทรศัพท์ 088-873-9587, 092-492-9993. ทั้งนี้ ระยะเวลาในการสอบถามรายละเอียดเพิ่มเติมให้เป็นไปตาม
เงื่อนไขในเอกสารประกวดราคา

13. การรับฟังความคิดเห็น

รับฟังความคิดเห็น

ผู้ประกอบการสามารถเสนอแนะความคิดเห็นเกี่ยวกับร่างของเขตของงานฉบับนี้ ได้ที่

สถานที่ติดต่อ.....

โทรศัพท์.....

E-Mail.....

ทั้งนี้ ในการเสนอแนะความคิดเห็น ผู้เสนอแนะต้องเปิดเผยชื่อ และที่อยู่ที่สามารถติดต่อได้ให้

รฟพท. ทราบด้วย

ไม่รับฟังความคิดเห็น เนื่องจากการซื้อการจ้างครั้งหนึ่ง ซึ่งมีวงเงินเกิน ๕๐๐,๐๐๐ บาท แต่ไม่เกิน
๕,๐๐๐,๐๐๐ บาท ให้อยู่ในดุลพินิจหัวหน้าหน่วยงานของรัฐที่จะให้มีการเผยแพร่เพื่อรับฟังความคิดเห็นจาก
ผู้ประกอบการหรือไม่ก็ได้

GA

ทศน

ant



ขอบเขตของงาน

จ้างเหมาติดตั้งหลังคาโรงจอดรถที่ศูนย์ซ่อมบำรุงรถไฟฟ้าสายสีแดง

๑. ความเป็นมา

เนื่องด้วยบริษัท รถไฟฟ้า ร.ฟ.ท. จำกัด ในส่วนที่เกี่ยวกับการจัดสถานที่จอดรถให้แก่พนักงาน เพื่อสนับสนุนการเดินทางรถไฟฟ้าชานเมืองสายสีแดงนั้น ยังไม่มีพื้นที่รองรับดังกล่าวในบริเวณศูนย์ซ่อมบำรุงโครงการรถไฟฟ้าชานเมืองสายสีแดง จึงมีความจำเป็นต้องดำเนินการงานหลังคาโรงจอดรถบริเวณศูนย์ซ่อมบำรุง CT Depot เพื่อให้สามารถรองรับและสนับสนุนการปฏิบัติงานของพนักงาน

๒. วัตถุประสงค์

- ๒.๑ เพื่อจัดทำหลังคาโรงจอดรถบริเวณศูนย์ซ่อมบำรุงรถไฟฟ้า CT Depot
- ๒.๒ เพื่อให้สามารถรองรับและสนับสนุนการปฏิบัติงานของพนักงาน

๓. รูปแบบรายการหรือคุณลักษณะเฉพาะ

ผู้รับจ้างจะต้องทำการออกแบบพร้อมดำเนินการจัดทำหลังคาโรงจอดรถบริเวณศูนย์ซ่อมบำรุงรถไฟฟ้า CT Depot โครงการรถไฟฟ้าชานเมืองสายสีแดง รองรับรถจำนวน ๖๐ คัน ให้มีคุณภาพดี สามารถรองรับการใช้งานและการปฏิบัติงานได้เป็นอย่างดี โดยทำการออกแบบโครงสร้าง แบบสถาปัตยกรรม และระบบไฟฟ้า ให้ถูกต้องตามหลักวิศวกรรม พร้อมทั้งมีลายเซ็นรับรองของสามัญวิศวกรสาขาโยธาและสาขาอื่นที่เกี่ยวข้องตามขอบเขตงานจ้างนี้ เว้นแต่ผู้ว่าจ้างกำหนดให้เป็นอย่างอื่น โดยมีรายละเอียดของงาน และขั้นตอนการทำงาน ดังนี้

- ๓.๑ ผู้รับจ้างจะต้องทำการออกแบบพร้อมดำเนินการจัดทำหลังคาโรงจอดรถบริเวณศูนย์ซ่อมบำรุงรถไฟฟ้า CT Depot เพื่อรองรับรถจำนวน ๖๐ คัน จำนวน ๖๐ ช่องจอดแต่ละช่องจอดกว้างไม่น้อยกว่า ๓.๐ เมตร ยาวไม่น้อยกว่า ๖.๐ เมตร ประกอบด้วย งานเสาเข็ม งานฐานราก งาน

โครงสร้างเหล็ก งานประกอบ งานทาสีพ่นสีโครงสร้าง งานติดตั้งแผ่นหลังคา งานสีตีเส้น งานแท่งคอนกรีตที่กั้นล้อรถ งานซ่อมพื้นผิวแอสฟัลท์ และงานอื่นๆ ดังต่อไปนี้

- ๓.๑.๑ งานเตรียมพื้นที่หน้างานก่อนการตอกเสาเข็ม โดยทำการวางผังตำแหน่งก่อสร้างฐานรากและตัดพื้นเปิดผิวหน้ายางแอสฟัลท์ออก
 - ๓.๑.๒ ผู้รับจ้างจะต้องดำเนินการตอกเสาเข็มหน้าตัดสี่เหลี่ยมตันขนาดประมาณ ๑๕ x ๑๕ เซนติเมตรยาวไม่น้อยกว่า ๖ เมตร หัวเสามีเหล็ก Dowel ขนาด 4-DB12
 - ๓.๑.๓ ผู้รับจ้างจะต้องดำเนินการก่อสร้างฐานรากคอนกรีต พร้อมเสาตอม่อคอนกรีตเพื่อรองรับโครงสร้างเหล็กหลังคา
 - ๓.๑.๔ ผู้รับจ้างจะต้องดำเนินการก่อสร้างโครงสร้างเหล็กเสาและโครงสร้างเหล็กหลังคา โดยเป็นโครงสร้างเหล็กชุบกัลวาไนซ์ ให้ทำการทดสอบรอยต่อเชื่อมด้วย PT Test อย่างน้อย ๓ จุด
 - ๓.๑.๕ ผู้รับจ้างจะต้องดำเนินการทาสีกันสนิมโครงสร้างเหล็กเสาและโครงสร้างเหล็กหลังคา จำนวน ๑ รอบ และทาสีจริงจำนวน ๒ รอบ
 - ๓.๑.๖ ผู้รับจ้างจะต้องดำเนินการงานแผ่นเหล็กหลังคาโรงจอดรถ โดยใช้เป็นแผ่นหลังคา Metal Sheet มีความหนาไม่น้อยกว่า ๐.๕ มิลลิเมตร เป็นประเภทมีสารเคลือบ ALUZINC ไม่น้อยกว่า ๑๕๐ กรัม/ตารางเมตร (AZ150)
 - ๓.๑.๗ ผู้รับจ้างจะต้องดำเนินการงานแท่งคอนกรีตที่กั้นล้อรถ โดยให้เข้ากับรูปแบบลักษณะของหลังคาโรงจอดรถ มีความสูงประมาณ ๐.๑๒ เมตร
 - ๓.๑.๘ ผู้รับจ้างจะต้องดำเนินการงานสีตีเส้นบริเวณช่องจอดรถ เป็นสีเทอร์โมพลาสติก โดยให้เข้ากับรูปแบบลักษณะของหลังคาโรงจอดรถ มีความกว้างประมาณ ๐.๑๐ เมตร
 - ๓.๑.๙ ผู้รับจ้างจะต้องดำเนินการงานซ่อมแซมพื้นผิวปูยางแอสฟัลท์ บริเวณโดยรอบตำแหน่งก่อสร้างฐานราก ให้เสร็จเรียบร้อย มีคุณภาพดี
 - ๓.๑.๑๐ ผู้รับจ้างจะต้องดำเนินการติดตั้งโคมไฟพร้อมหลอดไฟ LED (สีของแสงแบบ Cool day light) ส่องสว่างโรงจอดรถให้มีความเข้มของแสงสว่าง (ลักซ์) ไม่น้อยกว่า ๕๐ ลักซ์ ต่อตารางเมตร รวมถึงติดตั้งอุปกรณ์ทางไฟฟ้าที่เกี่ยวข้อง
- ๓.๒ ผู้รับจ้างจะต้องดำเนินการตามขั้นตอนการทำงาน ดังนี้
- ๓.๒.๑ ผู้รับจ้างจะต้องเสนอแบบงานจัดทำหลังคาโรงจอดรถบริเวณศูนย์ซ่อมบำรุงรถไฟฟ้า CT Depot พร้อมอุปกรณ์ประกอบ ให้ผู้ว่าจ้างพิจารณาก่อนดำเนินการ
 - ๓.๒.๒ ผู้รับจ้างเสนอรายละเอียดวัสดุอุปกรณ์ที่จะใช้ดำเนินงานตามขอบเขตงานนี้ เสนอต่อผู้ว่าจ้างเพื่อพิจารณาเห็นชอบให้ดำเนินการ

๓.๒.๓ ผู้รับจ้างดำเนินการงานปรับปรุงตามขอบเขตงานจ้างให้แล้วเสร็จตามสัญญาฯ

๓.๒.๔ ทำการเก็บความเรียบร้อยในพื้นที่บริเวณก่อสร้างดังกล่าว

๔. หน้าที่ของผู้เสนอราคา

- ก. ผู้เสนอราคาต้องทำการถอดรื้อ และขนย้ายวัสดุถูกเปลี่ยนทดแทนทั้งหมด ไปทิ้งให้แก่ผู้ว่าจ้างด้วย
- ข. ผู้เสนอราคาต้องจัดหาวัสดุ ของใหม่ ไม่เคยใช้งานมาก่อน ไม่เป็นของเก่าเก็บ มีคุณภาพและคุณสมบัติไม่ต่ำกว่าจากที่กำหนดไว้
- ค. ข้อกำหนดเอกสารต่าง ๆ ใช้เพื่อความสะดวกในการปฏิบัติงานของผู้เสนอราคา รายละเอียดใด ๆ ที่ระบุไว้ไม่ชัดเจน หรือมีความจำเป็นต้องจัดหาข้อมูลเพิ่มเติม ผู้เสนอราคาต้องเป็นผู้จัดหา เพื่อให้ งานสมบูรณ์ครบถ้วนตามวัตถุประสงค์ และผู้เสนอราคาจะอ้างเอาความไม่สมบูรณ์ดังกล่าวข้างต้น มาเรียกค่าใช้จ่ายและค่าเสียหายใด ๆ จากผู้ว่าจ้างเพิ่มเติมมิได้
- ง. ผู้เสนอราคาต้องคำนวณหาปริมาณงานและราคางานโดยจะต้องรับผิดชอบในความผิดพลาดของ ปริมาณงานและราคางานที่เสนอ หากมีข้อสงสัยในปริมาณงานหรือรายละเอียดของการทำงาน ขอบเขตของงาน หรือส่วนหนึ่งส่วนใด ให้สอบถามข้อสงสัยได้ที่ ผู้ว่าจ้าง หรือขอให้ผู้ว่าจ้างแปล ความเป็นลายลักษณ์อักษรภายใน ๕ วันทำการ ก่อนวันทำการเสนอราคา และผู้ว่าจ้างจะตอบข้อ สงสัยเป็นลายลักษณ์อักษรให้แก่ผู้เสนอราคาทุกราย การแปลความใด ๆ ที่มีได้กระทำเป็นลาย ลักษณ์อักษร จะไม่ถือเป็นข้อผูกพันตามสัญญาฯ ผู้เสนอราคาจะนำมาเป็นข้ออ้างในการขอเบิก ค่าใช้จ่ายในภายหลังจากผู้ว่าจ้างอีกไม่ได้
- จ. ผู้เสนอราคาต้องศึกษาสถานที่และรายละเอียดของงานให้ครบถ้วนชัดเจน เพื่อวางแผนการ ปฏิบัติงาน โดยไม่ก่อให้เกิดอุปสรรคระหว่างผู้เสนอราคาและผู้ว่าจ้าง
- ฉ. ในกรณีที่เกิดข้อขัดข้องหรือปัญหาอุปสรรคใดในระหว่างการดำเนินงาน (ไม่ว่าจะมาจากสาเหตุใด) ผู้เสนอราคาต้องเป็นผู้รับผิดชอบเพื่อจัดการแก้ไขปัญหาข้อขัดข้องเหล่านั้น ให้แล้วเสร็จโดยเร็วจน เป็นที่ยอมรับของผู้ว่าจ้างและต้องไม่กระทบต่อการให้บริการเดินรถ
- ช. ผู้เสนอราคาสามารถเข้าพื้นที่เพื่อทำงานได้ตลอด ๒๔ ชั่วโมง แต่ในส่วนที่กระทบกับการให้บริการ ผู้รับจ้างสามารถเข้าพื้นที่เพื่อทำงานในช่วงเวลา ๐๑.๐๐ - ๐๔.๐๐ น. เว้นแต่มีเหตุที่ไม่สามารถเข้า พื้นที่ทำงานได้ ผู้ควบคุมงานของผู้ว่าจ้างจะแจ้งล่วงหน้าให้ผู้รับจ้างทราบอย่างน้อย 1 วัน ผู้เสนอ ราคาต้องดำเนินการในแต่ละขั้นตอนให้แล้วเสร็จอย่างสมบูรณ์ จนสามารถที่จะเปิดให้บริการเดินรถ ได้อย่างปลอดภัยภายใน ๐๔.๓๐ น. ของทุกคืนที่ปฏิบัติงาน
- ซ. ในการปฏิบัติงาน ผู้เสนอราคาจะต้องเขียนแผนงาน ขั้นตอนการปฏิบัติงาน วิธีการปฏิบัติงาน และ แจ้งให้ผู้ควบคุมงานของผู้ว่าจ้างทราบล่วงหน้าก่อนเริ่มการปฏิบัติงาน

- ณ. ผู้เสนอราคาจะต้องรับผิดชอบต่อความเสียหายต่างๆ ที่เกิดขึ้นจากการกระทำของบุคลากรของผู้เสนอราคาเองทั้งสิ้น
- ญ. ผู้เสนอราคาจะต้องจัดหา เครื่องแต่งกาย ชุดแบบฟอร์ม อุปกรณ์ป้องกันอันตรายจากการทำงาน ให้บุคลากรที่จะมาปฏิบัติงาน โดยให้มีป้ายชื่อผู้ปฏิบัติงานและชื่อบริษัทของผู้เสนอราคาปรากฏให้เห็นชัดเจน
- ฎ. ผู้เสนอราคาจะต้องปฏิบัติตามกฎหมายเกี่ยวกับเรื่องความปลอดภัย อาชีวอนามัยและสภาพแวดล้อมในการทำงานตลอดจนปฏิบัติตามข้อกำหนดต่างๆ ที่เกี่ยวข้อง ทั้งนี้ผู้เสนอราคาจะต้องทำการตรวจสอบติดตามประเมินผลและควบคุมดูแลการปฏิบัติงานของบุคลากรของผู้เสนอราคาให้ปฏิบัติอย่างถูกต้องรัดกุม ตามกฎของความปลอดภัยไม่ให้เกิดเหตุและไม่ก่อให้เกิดความเสียหายต่อชีวิตและทรัพย์สิน
- ฏ. ผู้เสนอราคาต้องจัดหาวัสดุปกป้องและป้องกันอันตรายที่อาจเกิดขณะทำงาน รวมถึงป้ายสัญลักษณ์เตือนให้ทราบและระมัดระวังในการปฏิบัติงานเพื่อไม่เกิดผลกระทบต่อการใช้บริการของผู้ว่าจ้าง ทั้งนี้ในช่วงที่ผู้เสนอราคาจะเลิกทำงานในแต่ละวันผู้เสนอราคาจะต้องทำความสะอาด, ตรวจสอบความเรียบร้อยของการทำงาน
- ฐ. ผู้เสนอราคา สัญญาว่าจะต้องไม่โอนสิทธิ และ/หรือหน้าที่ตามสัญญานี้ ไม่ว่าจะทั้งหมดหรือส่วนใด ส่วนหนึ่งของสัญญานี้ไปจ้างช่วงอีกต่อหนึ่ง โดยไม่ได้รับความยินยอมเป็นหนังสือจากผู้ว่าจ้างก่อน
- ฑ. ในกรณีที่ผู้เสนอราคากระทำความผิดหรืองดเว้นการกระทำใดๆ อันเป็นการฝ่าฝืน หรือไม่ปฏิบัติตามสัญญาข้อหนึ่งข้อใดก็ดี และผู้ว่าจ้างหรือตัวแทนได้แจ้งเป็นลายลักษณ์อักษรแล้ว แต่ผู้เสนอราคาไม่ดำเนินการแก้ไขให้ถูกต้องตามสัญญาภายใน ๗ วัน นับจากวันที่ได้รับแจ้งจากผู้ว่าจ้าง หรือกรณีที่ผู้เสนอราคาตกเป็นบุคคลล้มละลาย ผู้ว่าจ้างมีสิทธิบอกเลิกสัญญาได้ทันที โดยมีต้องบอกกล่าวล่วงหน้า และทางผู้ว่าจ้างมีสิทธิเรียกร้องค่าเสียหายต่อไปได้ด้วย
- ฒ. ในกรณีที่ผู้เสนอราคาเข้าปฏิบัติงานแล้วทำให้เกิดความเสียหาย หรือทำให้อุปกรณ์อื่นๆ ที่มีอยู่เดิม สกปรก ผู้เสนอราคาจะต้องเป็นผู้รับผิดชอบค่าใช้จ่ายในการซ่อมแซมทดแทน หรือทำความสะอาดทั้งหมด ตามที่ผู้ควบคุมงานของผู้ว่าจ้างเห็นสมควร
- ณ. ในระหว่างการปฏิบัติงาน ผู้เสนอราคาต้องระมัดระวังผลกระทบต่อสิ่งแวดล้อม อันเกิดจาก ฝุ่น, เสียง, การระบายน้ำ, ไฟฟ้า, ประปา, ไฟไหม้, สิ่งปฏิกูล และอื่นๆ ที่เกี่ยวข้อง ทั้งนี้หากเกิดความเสียหายหรือมีค่าใช้จ่ายใดๆ อันเนื่องมาจากผลกระทบที่เกิดขึ้น ผู้เสนอราคาจะต้องรับผิดชอบและจะต้องดำเนินการแก้ไขตามที่ผู้ควบคุมงานของผู้ว่าจ้างเห็นสมควร

- ค. ผู้ว่าจ้างสงวนสิทธิ์ที่จะเข้าดำเนินการในสถานที่และเวลาที่ผู้เสนอราคาปฏิบัติงานอยู่ โดยไม่เป็นอุปสรรคต่องานหลักของผู้เสนอราคา ผู้เสนอราคาจะถือเป็นสาเหตุเรียกกร้องค่าเสียหายหรือขอขยายระยะเวลาของสัญญาไม่ได้
- ค. ผู้เสนอราคาต้องปฏิบัติตามผู้ปฏิบัติงานของผู้เสนอราคาเองตามกฎหมาย เช่น กฎหมายประกันสังคมหรือกฎหมายอื่นที่เกี่ยวข้อง และผู้เสนอราคาต้องปฏิบัติตามข้อกำหนดทั่วไปสำหรับการดำเนินงานด้านความปลอดภัย
- ค. หากผู้เสนอราคามีความประสงค์จะทำงานล่วงเวลาหรือทำงานในวันหยุด ผู้เสนอราคาต้องแจ้งให้ผู้ควบคุมงานเห็นชอบล่วงหน้า ๑ วันสำหรับทำงานล่วงเวลาในตอนเย็น และล่วงหน้า ๓ วันสำหรับทำงานล่วงเวลาในวันหยุดราชการ และวันหยุดนักขัตฤกษ์
- ท. ผู้เสนอราคาต้องอำนวยความสะดวกในการปฏิบัติงานเพื่อการตรวจสอบแก่ผู้ควบคุมงานของผู้ว่าจ้าง และต้องแจ้งให้ผู้ควบคุมงานทราบเป็นลายลักษณ์อักษรเมื่อต้องการให้มีการตรวจสอบงานล่วงหน้า ๑ วัน
- ค. ผู้เสนอราคาจะต้องจัดเก็บวัสดุ/อุปกรณ์ต่างๆ รวมทั้งเศษวัสดุเหลือที่ใช้ในการปฏิบัติงานให้เป็นระเบียบเรียบร้อย
- น. ผู้เสนอราคาจะต้องรับผิดชอบค่าใช้จ่ายและความเสียหายที่อาจเกิดขึ้นทั้งหมด ระหว่างการดำเนินงานของผู้เสนอราคา
- บ. ผู้เสนอราคาจะต้องดำเนินงานและให้ความร่วมมือประสานงานทุกกรณีกับผู้ควบคุมงานและต้องปฏิบัติตามระเบียบตามที่ผู้ว่าจ้างได้ระบุไว้
- ป. ผู้เสนอราคาต้องจัดหา อุปกรณ์อะไหล่ วัสดุ วัสดุสิ้นเปลือง เครื่องมือสำหรับงานจัดซื้อจัดจ้างในครั้ง นี้ โดยค่าใช้จ่ายทั้งหมดเป็นของผู้เสนอราคาเองทั้งสิ้น
- ผ. ผู้เสนอราคาต้องรับผิดชอบปรับพื้นที่บริเวณงานทั้งหมดรวมทั้งรับผิดชอบหรือสิ่งกีดขวางเพื่อให้ผู้เสนอราคาสามารถดำเนินงานได้ครบถ้วนตามขอบเขตงาน ในกรณีที่ผู้เสนอราคามีความจำเป็นต้องขนย้าย หรือรื้อถอนสิ่งกีดขวาง เช่น ท่อน้ำ หรือระบบงานอื่นๆ เมื่อเสร็จงานแล้วผู้เสนอราคาต้องดำเนินการคืนสภาพให้เรียบร้อยเหมือนเดิมหรือดีกว่าเดิม รวมทั้งต้องเก็บเศษวัสดุที่เหลือจากการรื้อถอนหรืองานก่อสร้าง ให้ผู้เสนอราคานำไปทิ้งนอกเขตพื้นที่ของผู้ว่าจ้าง
- ฝ. ผู้เสนอราคาจะต้องติดต่อขอรับมอบพื้นที่พร้อมจัดทำแผนการทำงาน เสนอต่อผู้ว่าจ้างหรือตัวแทนของผู้ว่าจ้างฯ ภายใน ๓๐ วัน นับถัดจากวันลงนามในสัญญาฯ โดยมีข้อมูลดังนี้
- แผนผังบุคลากร พร้อมรายชื่อพนักงานและเบอร์โทรศัพท์ติดต่อของระดับหัวหน้างานขึ้นไป
 - แบบประกอบการปรับปรุงก่อสร้างและแผนการดำเนินงาน
 - ขั้นตอนการดำเนินงาน

*** หมายเหตุ**

๑. ผู้ผ่านการพิจารณาจะต้องมีคะแนนรวมทั้งหมด มากกว่า ๗๕ คะแนนขึ้นไป
๒. ผู้ได้รับคัดเลือกเป็นผู้ชนะคือผู้ผ่านการพิจารณาที่คะแนนรวมสูงสุด และวงเงินที่เสนอไม่เกินราคากลาง
๓. ถ้าหากมีคะแนนรวมเท่ากันมากกว่าสองรายขึ้นไปคณะกรรมการฯ คัดเลือกจากผู้ที่ได้คะแนนรวมข้อเสนอ ด้านคุณภาพสูงสุด และถ้าหากคะแนนรวมข้อเสนอด้านคุณภาพสูงสุดเท่ากันมากกว่าสองรายขึ้นไปซ้ำอีก คณะ กรรมการฯ คัดเลือกจากจำนวนสูงสุดพนักงานที่เป็นวิศวกรควบคุมงาน (ภาคีวิศวกร) ในข้อเสนอด้านคุณภาพ ข้อ ๓

๖. เอกสารหลักฐานที่ต้องยื่นในการเสนอคุณภาพ

๖.๑ ผลงานในโครงการด้านโครงสร้างหลังคา และมีสัญญาสิ้นสุดแล้ว ระยะเวลาไม่เกิน ๑๐ ปี นับจาก วันสิ้นสุดสัญญาถึงวันที่ยื่นเสนอราคา เป็นผลงานคู่สัญญาโดยตรงกับส่วนราชการ หน่วยงานตามกฎหมายว่าด้วย ระเบียบบริหารราชการส่วนท้องถิ่น รัฐวิสาหกิจ หรือหน่วยงานเอกชนที่บริษัท รถไฟฟ้า ร.ฟ.ท. จำกัด เชื่อถือได้ โดยแนบสำเนาหนังสือรับรองผลงานมาแสดงเพื่อประกอบ การพิจารณา

๖.๒ มูลค่าผลงานประเภทเดียวกันกับงานที่ประกวดราคาสูงสุด ให้เลือกเพียงสัญญาเดียว และสัญญา สิ้นสุดแล้ว ระยะเวลาไม่เกิน ๑๐ ปี นับจากวันสิ้นสุดสัญญาถึงวันที่ยื่นเสนอราคา เป็นผลงานคู่สัญญาโดยตรงกับ ส่วนราชการ หน่วยงานตามกฎหมายว่าด้วยระเบียบบริหารราชการส่วนท้องถิ่น รัฐวิสาหกิจ หรือหน่วยงาน เอกชนที่บริษัท รถไฟฟ้า ร.ฟ.ท. จำกัด เชื่อถือได้ โดยแนบสำเนาหนังสือรับรองผลงานมาแสดงเพื่อประกอบ การพิจารณา

๖.๓ จำนวนพนักงานของบริษัทที่มีหลักฐานเป็น ภาคีวิศวกรโยธา โดยสำเนาหลักฐานบัตร มาแสดง เพื่อประกอบการพิจารณา

๖.๔ จำนวนพนักงานของบริษัทที่ได้ผ่านการฝึกอบรมหลักสูตร เจ้าหน้าที่ความปลอดภัยในการทำงาน ระดับหัวหน้างาน ตามประกาศตามกฎกระทรวงกำหนดมาตรฐานในการบริหารและการจัดการด้านความ ปลอดภัย อาชีวอนามัย และสภาพแวดล้อมในการทำงาน โดยสำเนาประกาศนียบัตรหรือหนังสือรับรองฯ มา แสดงเพื่อประกอบการพิจารณา

ผู้เสนอราคาต้องยื่นเอกสารแสดงรายละเอียด ทำเครื่องหมาย และใส่ลำดับให้ชัดเจน เพื่อประกอบการ พิจารณา ทั้งนี้หากผู้เสนอราคายื่นเอกสารแสดงรายละเอียดไม่ครบหรือตกหล่นไปและไม่ทำเครื่องหมายให้ ชัดเจนเป็นเหตุให้คณะกรรมการฯไม่สามารถพิจารณาได้ คณะกรรมการฯขอสงวนสิทธิในการไม่รับพิจารณาของ ผู้เสนอราคาดังกล่าว

๗. เงื่อนไขเพิ่มเติมและข้อยกเว้น

- ก. กรณีผู้รับจ้างไม่สามารถเข้าถึงพื้นที่ปฏิบัติงานได้ตามแผนงานที่ตกลงกันไว้ อันเนื่องมาจากเหตุสุดวิสัย จะไม่นับว่าเป็นวันดำเนินการในวันนั้นๆ ของผู้รับจ้าง
- ข. ผู้รับจ้างต้องจัดทำเอกสารบันทึกการปฏิบัติงานในแต่ละวันซึ่งจะต้องประกอบด้วย รายละเอียดของการปฏิบัติงานในวันนั้นๆ ตำแหน่งพื้นที่ที่ปฏิบัติงาน ชื่อผู้ควบคุมงานของผู้รับจ้างในวันนั้นๆ เป็นต้น โดยที่เอกสารบันทึกการปฏิบัติงานต้องลงลายมือชื่อจากผู้กำกับดูแล และ/หรือผู้ควบคุมงานจากรพพท. และผู้รับจ้าง หลังจากเสร็จสิ้นการปฏิบัติงานในแต่ละวัน
- ค. ผู้ว่าจ้างจะแต่งตั้งผู้ควบคุมงานหรือคณะเจ้าหน้าที่ควบคุมงาน มาร่วมกำกับดูแลการปฏิบัติงานของผู้รับจ้างตามสัญญาฯ การลงนามในเอกสารใดๆ โดยผู้ควบคุมงานของผู้ว่าจ้าง ไม่เป็นเหตุให้ผู้รับจ้างพ้นความรับผิดชอบตามสัญญาฯ
- ง. อุปกรณ์และเครื่องมือในการปฏิบัติงานในโครงการนี้ ทั้งเวลากลางคืนและกลางวัน ผู้รับจ้างต้องจัดหา มาเองทั้งสิ้น เช่น อุปกรณ์ไฟฟ้าส่องสว่าง งานตัดเชื่อมประกอบ งานยกวัสดุ เป็นต้น ทั้งนี้ผู้รับจ้าง ต้องจัดหาอุปกรณ์และเครื่องมือเหล่านี้มาให้เพียงพอ โดยได้รับความเห็นชอบจากผู้ว่าจ้างก่อน
- จ. การให้ความเห็นชอบใดๆ จากผู้ว่าจ้าง ไม่เป็นเหตุให้ผู้รับจ้างพ้นความรับผิดชอบตามสัญญาฯ
- ฉ. ผู้รับจ้างจะต้องแต่งตั้งผู้ควบคุมงานหรือเจ้าหน้าที่ควบคุมงาน มากำกับการปฏิบัติงานของผู้รับจ้าง ตลอดเวลาที่ปฏิบัติงาน หากผู้ว่าจ้างตรวจพบว่าไม่มีผู้ควบคุมงานของผู้รับจ้างอยู่ในพื้นที่ปฏิบัติงาน ผู้ว่าจ้างมีสิทธิยกเลิกการปฏิบัติงานในวันนั้นๆ

๘. การรับประกัน

- ก. ผู้รับจ้างต้องรับประกันคุณภาพเป็นระยะเวลา ๒ ปี นับถัดจากวันที่คณะกรรมการตรวจการจ้างฯ ทำการตรวจรับเสร็จเรียบร้อยแล้ว
- ข. ในช่วงเวลาการรับประกัน หากเกิดการชำรุดเสียหาย โดยมีสาเหตุจากการดำเนินการของผู้รับจ้าง ทางผู้ว่าจ้างจะแจ้งเหตุดังกล่าวต่อผู้รับจ้าง และผู้รับจ้างต้องส่งเจ้าหน้าที่เข้าสำรวจตรวจสอบภายใน ๗ วัน และจะต้องดำเนินการซ่อมแซมให้แล้วเสร็จ ภายในเวลา ๑๕ วัน นับถัดจากวันที่ได้รับแจ้งเหตุดังกล่าว
- ค. บริษัทฯ ขอสงวนสิทธิ์ ในกรณีที่ผู้รับจ้างไม่เข้ามาซ่อมแซมให้แล้วเสร็จ ภายใน ๑๕ วัน นับจากวันที่ได้รับแจ้งเหตุ ทางบริษัทฯ จะขยายเวลารับประกันต่อไปอีกตามจำนวนวันที่ผู้รับจ้าง ได้รับแจ้งถึงวันดำเนินการซ่อมแซมแล้วเสร็จ

๙. สถานที่ติดต่อขอทราบข้อมูลเพิ่มเติม

บริษัท รถไฟฟ้า ร.ฟ.ท.จำกัด (สำนักงานใหญ่) แผนกจัดซื้อ เลขที่ ๑๐ อาคารสถานีกลางบางซื่อ ถนน
กำแพงเพชร แขวงจตุจักร เขตจตุจักร กรุงเทพมหานคร ๑๐๙๐๐ โทร ๐๒-๔๘๑-๕๑๐๐ ต่อ ๔๒๒๑๓

.....

ภาคผนวก

๒๓

๒๓

๒๓

ตัวอย่างรูปแบบหลังคาโรงจอดรถ

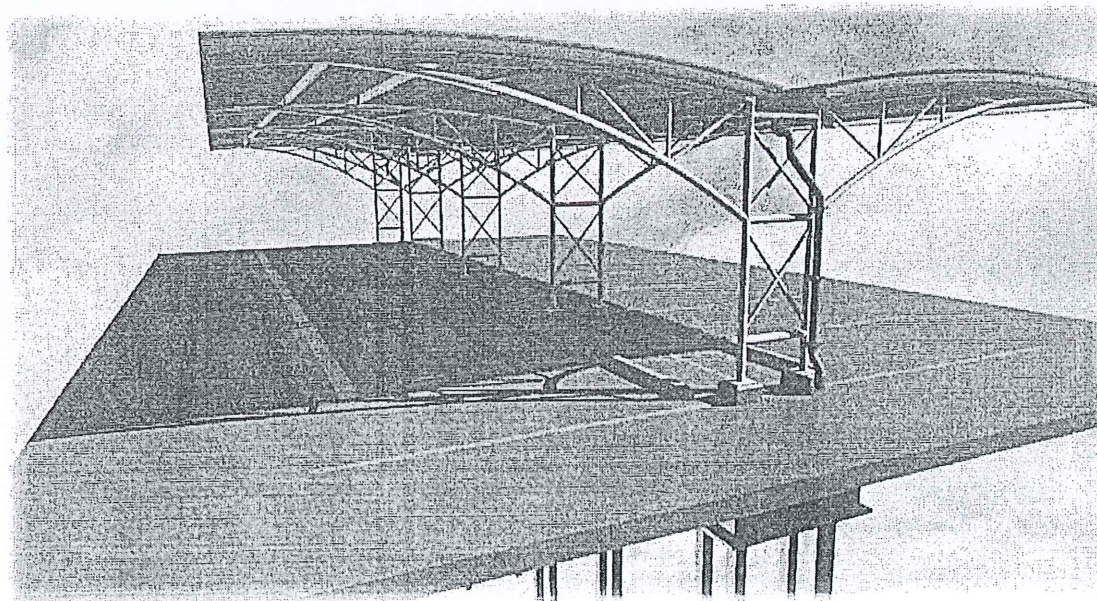
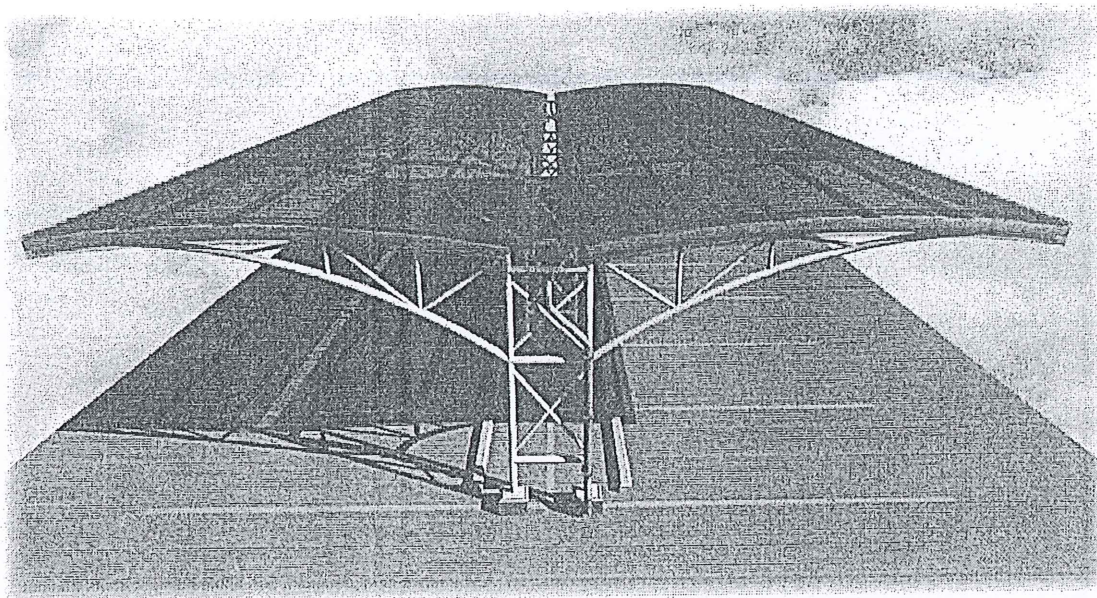

2/1

2/1

2/1

ตัวอย่างการออกแบบหลังคาโรงจอดรถ

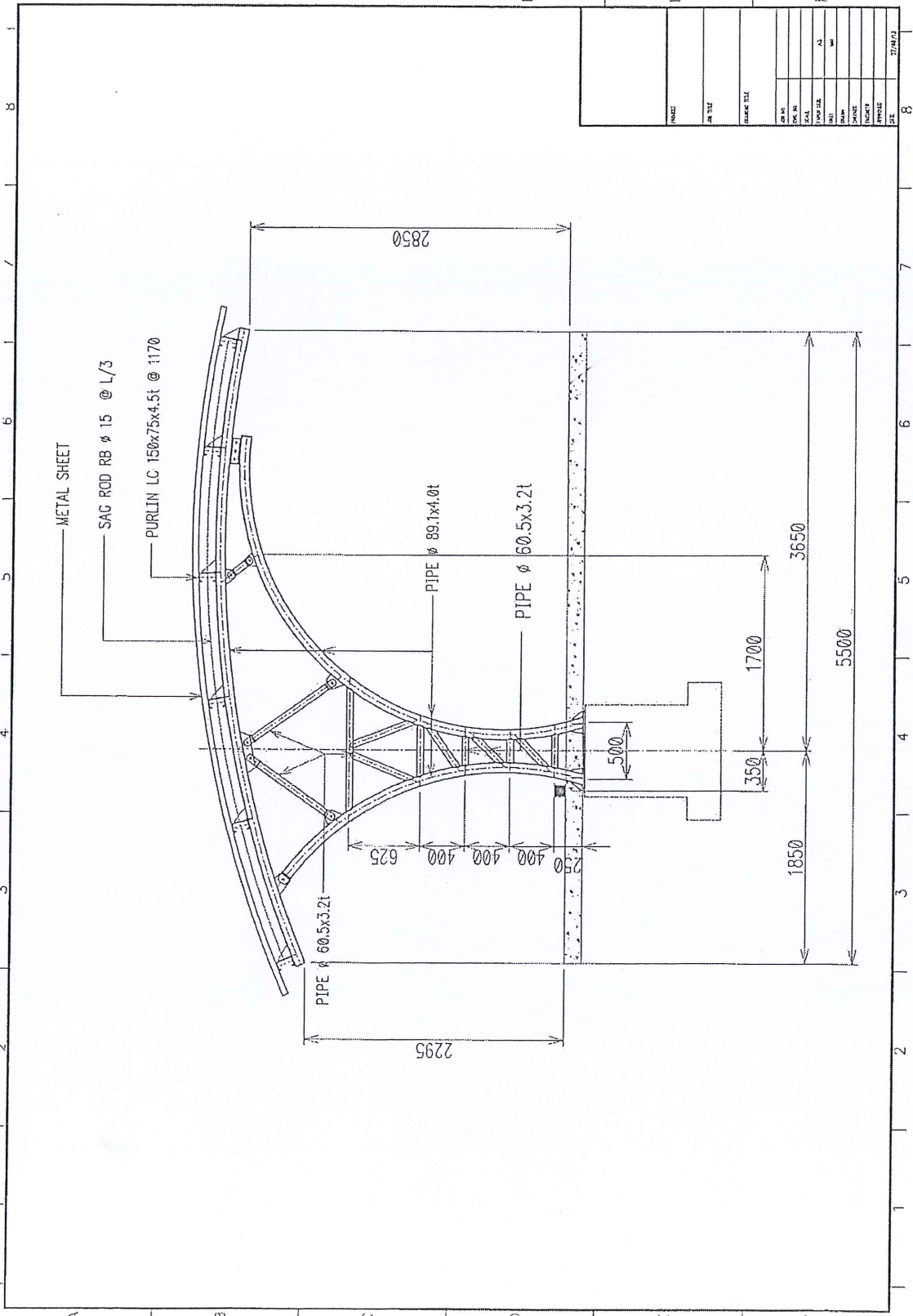

Handwritten signature

Handwritten signature

Handwritten signature

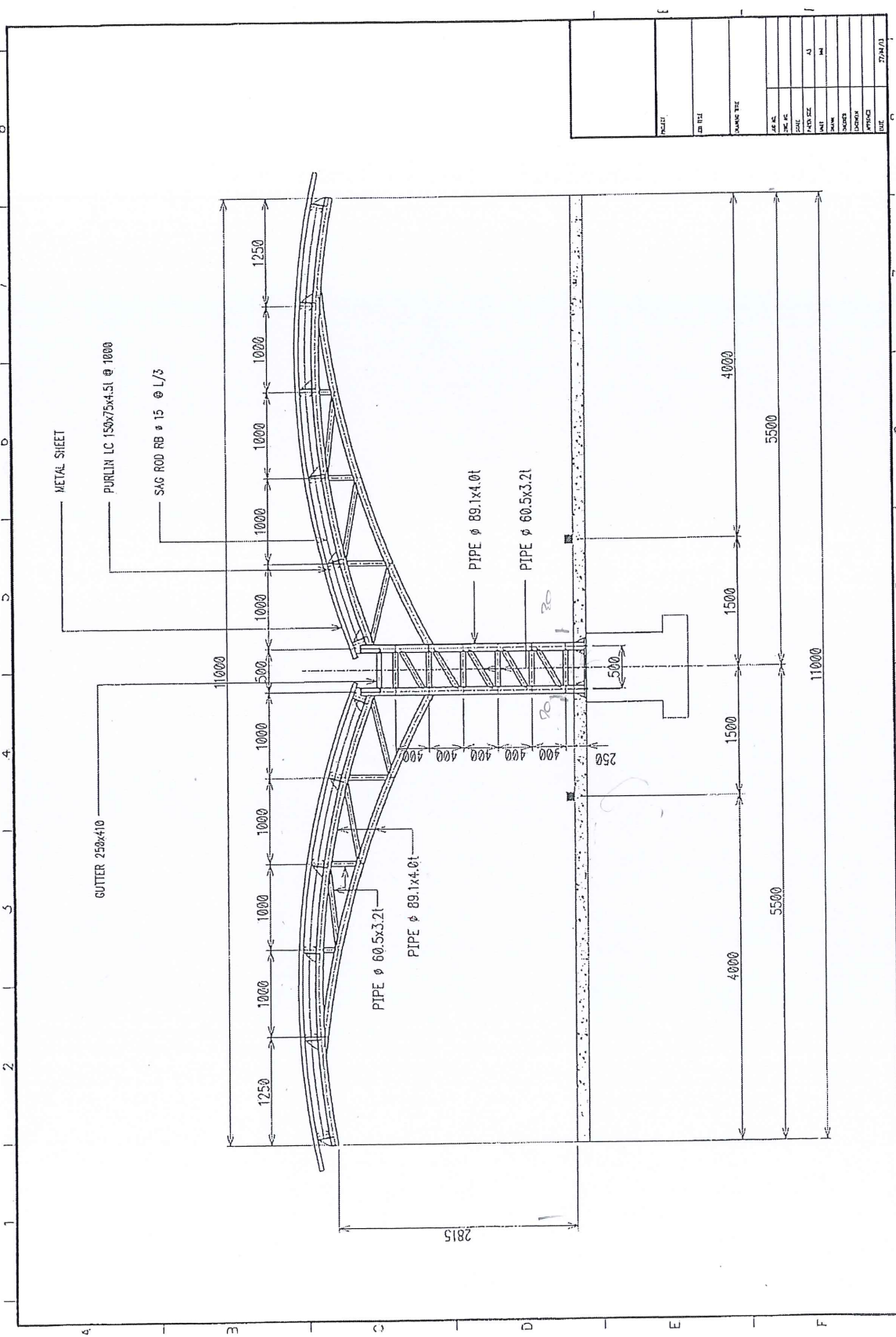

REVISIONS		DATE

Handwritten signature

Handwritten signature

Handwritten mark

แบบแสดงรายการปริมาณงานและราคา

โครงการรถไฟฟ้าชานเมืองสายสีแดง (CT Depot Red Line)

ชื่อโครงการ งานจ้างเหม่อติดตั้งหลังคาโรงจอดรถที่ศูนย์ซ่อมบำรุงรถไฟฟ้าสายสีแดง

เจ้าของ บริษัท..... วันที่

ลำดับที่	รายการ	จำนวน	หน่วย	ค่าวัสดุ		ค่าแรงงาน		รวมค่าวัสดุ และค่าแรงงาน	หมายเหตุ
				ราคาหน่วยละ	จำนวนเงิน	ราคาหน่วยละ	จำนวนเงิน		
	งานหลังคาโรงจอดรถที่ศูนย์ซ่อมบำรุงรถไฟฟ้าสายสีแดง								
1	งานออกแบบงานโครงสร้างและงานประกอบอื่นๆ	-							
2	- งานเตรียมพื้นที่ก่อนการตอกเสาเข็ม	-							
3	- งานเสาเข็ม	-							
4	- งานฐานราก	-							
5	- งานค่อม่อรับโครงสร้างเหล็ก	-							
6	- งานแท่งคอนกรีตที่กั้นลัดรด	-							
7	- งานโครงสร้างเหล็กชุบ Galvalize	-							
8	- งานทาสีกันสนิมรองพื้น 1 รอบ	-							
9	- งานทาสีจริง 2 รอบ	-							
10	- งานแผ่นหลังคา	-							
11	- งานทาสีสีเส้นและงานอุปกรณ์เครื่องอื่นๆ	-							
	รวม								
	VAT 7%								
	หมายเหตุ								
	- ราคานี้เสนอรวมรับประกันผลงาน 2 ปี								
	รวมเป็นเงินทั้งสิ้น								