



รายละเอียดและขอบเขตงาน

งานจ้างเหมาบริการซ่อมและบำรุงรักษาระบบป้ายแสดงข้อมูลการเดินทาง LED สำหรับผู้ใช้บริการรถไฟฟ้า

๑. ความเป็นมา

ตามที่ การรถไฟแห่งประเทศไทย โดย บริษัท รถไฟฟ้า ร.ฟ.ท. จำกัด ได้ติดตั้งระบบป้ายแสดงข้อมูลการเดินทาง LED สำหรับผู้ใช้บริการรถไฟฟ้า บริเวณโครงการระบบขนส่งรถไฟเชื่อมท่าอากาศยานสุวรรณภูมิและสถานีรับส่งผู้โดยสารอากาศยานในเมือง เพื่อประกอบการตัดสินใจในการเดินทาง มีความสำคัญและต้องรวดเร็วทันต่อเหตุการณ์ โดยเฉพาะเมื่อเกิดเหตุฉุกเฉินหรือเหตุขัดข้องทำให้ขบวนรถไฟล่าช้ากว่าตารางการเดินรถปกติ อาจส่งผลกระทบต่อผู้โดยสารและการปฏิบัติงานของพนักงาน จำเป็นต้องมีข้อมูลแจ้งบริเวณทางเข้า-ออกสถานีและจุดขึ้น-ลงบันไดเลื่อน รวมทั้งผู้ที่อยู่ในอาคารสถานีทราบข้อมูลด้วยเช่นกัน

จึงมีความจำเป็นต้องมีการซ่อมและบำรุงรักษาระบบป้ายแสดงข้อมูลการเดินทาง LED สำหรับผู้ใช้บริการรถไฟฟ้า เพื่อให้ระบบได้รับการดูแล พร้อมในการให้บริการ มีความปลอดภัย และสามารถใช้งานได้ตลอดเวลา

ซึ่งผู้รับจ้างจะต้องรับผิดชอบบริหารจัดการ ซ่อมและบำรุงรักษาระบบป้ายแสดงข้อมูลการเดินทาง LED สำหรับผู้ใช้บริการรถไฟฟ้า ทั้งหมดในบริเวณพื้นที่โครงการฯ ตลอดจนความปลอดภัยในการทำงาน โดยมีบุคลากรที่มีประสบการณ์ความรู้ ความสามารถ ความชำนาญ ให้คำปรึกษา ข้อเสนอแนะในการซ่อมและบำรุงรักษาระบบป้ายแสดงข้อมูลการเดินทาง LED สำหรับผู้ใช้บริการรถไฟฟ้า สามารถดำเนินการให้เป็นไปตามวัตถุประสงค์ที่กำหนดไว้ ผลงานการซ่อมและบำรุงรักษาระบบป้ายแสดงข้อมูลการเดินทาง LED สำหรับผู้ใช้บริการรถไฟฟ้า ต้องเป็นไปตามคู่มือ มาตรฐานวิชาชีพ มาตรฐานวิชาชีพที่ดี ตามกฎหมายต่างๆ รวมทั้งกฎระเบียบและข้อบังคับทางราชการอื่นที่เกี่ยวข้อง

.....

.....

.....

๒. วัตถุประสงค์

๒.๑ เพื่อจัดหาผู้รับจ้างงานเหมาบริการซ่อมและบำรุงรักษาระบบป้ายแสดงข้อมูลการเดินทาง LED สำหรับผู้ใช้บริการรถไฟฟ้า บริเวณโครงการระบบขนส่งรถไฟฟ้าเชื่อมท่าอากาศยานสุวรรณภูมิและสถานีรับส่งผู้โดยสารอากาศยานในเมือง ที่มีความพร้อม มีความรู้ มีความสามารถ มีความชำนาญ และสามารถให้คำปรึกษา ข้อเสนอแนะงานระบบให้เป็นไปด้วยความเรียบร้อย มีประสิทธิภาพ พร้อมใช้งานตลอดเวลาและมีความปลอดภัย

๒.๒ เพื่อให้ระบบป้ายแสดงข้อมูลการเดินทาง LED สำหรับผู้ใช้บริการรถไฟฟ้า ได้รับการควบคุม ดูแลบำรุงรักษาเชิงป้องกัน (Preventive maintenance) และการบำรุงรักษาเชิงแก้ไข (Corrective maintenance) โดยผู้รับจ้างต้องบริหารจัดการ จัดทำ จัดทำ และวางแผนบริหารบุคลากร อะไหล่คงคลัง อะไหล่หมุนเวียน อะไหล่สิ้นเปลือง อุปกรณ์สิ้นเปลือง เครื่องมือพื้นฐาน เครื่องมือพิเศษ อุปกรณ์เฉพาะทาง อุปกรณ์สำนักงาน ยานพาหนะในการเดินทาง และอื่นๆ ในการทำงาน

๒.๓ เพื่อความปลอดภัย ซึ่งเป็นจุดมุ่งหมายที่สำคัญของระบบป้ายแสดงข้อมูลการเดินทาง LED สำหรับผู้ใช้บริการรถไฟฟ้า ระบบจะต้องมีความปลอดภัยเพียงพอต่อการให้บริการ ตลอดจนความปลอดภัยในการทำงาน เป็นการสนับสนุนการเดินทางรถไฟฟ้า เพราะหากทำงานผิดพลาดหรือระบบทำงานผิดพลาด ชำรุดเสียหายไม่สามารถทำงานได้ตามปกติ อาจจะทำให้เกิดการสูญเสียต่อชีวิตและทรัพย์สินได้

๒.๔ เพื่อให้ระบบป้ายแสดงข้อมูลการเดินทาง LED สำหรับผู้ใช้บริการรถไฟฟ้า ทำงานได้อย่างมีประสิทธิภาพ (Effectiveness) สามารถใช้งานได้เต็มความสามารถและอยู่ในสภาพพร้อมใช้งานตลอดเวลา คือ การบำรุงรักษาแบบเชิงป้องกัน (Preventive maintenance) ก่อนที่ระบบหรืออุปกรณ์จะชำรุด ซึ่งเป็นการลดจำนวนหรือความถี่ของอุปกรณ์ที่ขัดข้องเสียหาย

๓. พื้นที่

หมายถึง พื้นที่และบริเวณโดยรอบ อาคาร สถานี ลานจอดรถ ถนนและสิ่งปลูกสร้างต่างๆ บริเวณโครงการระบบขนส่งทางรถไฟฟ้าเชื่อมท่าอากาศยานสุวรรณภูมิและสถานีรับส่งผู้โดยสารอากาศยานในเมือง ประกอบด้วย

- | | | |
|-----|------------------|-------|
| (๑) | สถานีพญาไท | (PTH) |
| (๒) | สถานีราชปรารภ | (RPR) |
| (๓) | สถานีมีนกะสัน | (MAS) |
| (๔) | สถานีรามคำแหง | (RKH) |
| (๕) | สถานีหัวหมาก | (HUM) |
| (๖) | สถานีบ้านทับช้าง | (BTC) |
| (๗) | สถานีลาดกระบัง | (LKB) |
| (๘) | สถานีสุวรรณภูมิ | (SVB) |

.....

.....

.....

๔. คุณสมบัติของผู้เสนอราคา

๔.๑ มีความสามารถตามกฎหมาย

๔.๒ ไม่เป็นบุคคลล้มละลาย

๔.๓ ไม่อยู่ระหว่างเลิกกิจการ

๔.๔ ไม่เป็นบุคคลซึ่งอยู่ระหว่างถูกระงับการยื่นข้อเสนอหรือทำสัญญากับหน่วยงานของรัฐไว้ชั่วคราว เนื่องจากเป็นผู้ที่ไม่ผ่านเกณฑ์การประเมินผลการปฏิบัติงานของผู้ประกอบการตามระเบียบที่รัฐมนตรีว่าการกระทรวงการคลังกำหนดตามที่ประกาศเผยแพร่ในระบบเครือข่ายสารสนเทศของกรมบัญชีกลาง

๔.๕ ไม่เป็นบุคคลซึ่งถูกระงับชื่อไว้ในบัญชีรายชื่อผู้ทำงานและได้แจ้งเวียนชื่อให้เป็นผู้ทำงานของหน่วยงานของรัฐในระบบเครือข่ายสารสนเทศของกรมบัญชีกลาง ซึ่งรวมถึงนิติบุคคลที่ผู้ทำงานเป็นหุ้นส่วน ผู้จัดการ กรรมการผู้จัดการ ผู้บริหาร ผู้มีอำนาจในการดำเนินงานในกิจการของนิติบุคคลนั้นด้วย

๔.๖ มีคุณสมบัติและไม่มีลักษณะต้องห้ามตามที่คณะกรรมการนโยบายการจัดซื้อจัดจ้างและการบริหารพัสดุภาครัฐกำหนดในราชกิจจานุเบกษา

๔.๗ เป็นบุคคลธรรมดาหรือนิติบุคคล ผู้มีอาชีพขายพัสดุที่ประกวดราคาซื้อด้วยวิธีประกวดราคาอิเล็กทรอนิกส์ดังกล่าว

๔.๘ ไม่เป็นผู้มีผลประโยชน์ร่วมกันกับผู้ยื่นข้อเสนอรายอื่น หรือกระทำการอันเป็นการขัดขวางการแข่งขันอย่างเป็นธรรม

๔.๙ ไม่เป็นผู้ได้รับเอกสิทธิ์หรือความคุ้มกัน ซึ่งอาจปฏิเสธไม่ยอมขึ้นศาลไทย เว้นแต่รัฐบาลของผู้ยื่นข้อเสนอได้มีคำสั่งให้สละเอกสิทธิ์ความคุ้มกันเช่นนั้น

๔.๑๐ ผู้ยื่นข้อเสนอต้องลงทะเบียนในระบบจัดซื้อจัดจ้างภาครัฐด้วยอิเล็กทรอนิกส์ (Electronic Government Procurement : e - GP) ของกรมบัญชีกลาง

๔.๑๑ ผู้ประสงค์จะเสนอราคาต้องมีผลงานติดตั้งหรือซ่อมแซมหรือบำรุงรักษาหรือดูแลป้ายไฟวง LED หรืองานที่เกี่ยวข้อง เป็นผลงานคู่สัญญาโดยตรงกับส่วนราชการ หน่วยงานตามกฎหมายว่าด้วยระเบียบบริหารราชการส่วนท้องถิ่น รัฐวิสาหกิจ หรือหน่วยงานเอกชนที่บริษัท รถไฟฟ้า ร.ฟ.ท. จำกัด เชื้อถือได้ พร้อมสำเนาสัญญาหรือเอกสารที่เกี่ยวข้องเป็นหลักฐานมาแสดงเพื่อประกอบการพิจารณา

๔.๑๒ ผู้ประสงค์จะเสนอราคาต้องยื่นเอกสารแผนการทำงาน และรายละเอียดการดำเนินงานทั้งหมดมาแสดงเพื่อประกอบการพิจารณา

๔.๑๓ รายละเอียด เอกสาร หรือหลักฐานต่างๆ ที่ผู้ยื่นข้อเสนอมานั้น หากไม่ครบหรือตกหล่นไปหรือมีปัญหา เป็นเหตุให้คณะกรรมการไม่สามารถพิจารณาได้ คณะกรรมการขอสงวนสิทธิ์ในการไม่รับพิจารณาของผู้ประสงค์จะเสนอราคาหรือให้ถือคำวินิจฉัยของคณะกรรมการเป็นที่ยุติ

๕. ขอบเขตงาน

๕.๑ ระบบป้ายแสดงข้อมูลการเดินทาง LED สำหรับผู้ใช้บริการรถไฟฟ้า หมายถึง โครงสร้าง อุปกรณ์ยึดจับ ป้าย LED ชุดคอมพิวเตอร์ควบคุมระบบ อุปกรณ์ไฟฟ้า และอุปกรณ์ประกอบ (ส่วนควบยกชุด) รวมทั้ง







อุปกรณ์วัสดุปลีกย่อยที่อาจมีได้ระบุไว้ บริเวณพื้นที่โครงการระบบขนส่งทางรถไฟเชื่อมท่าอากาศยานสุวรรณภูมิและสถานีรับส่งผู้โดยสารอากาศยานในเมือง ซึ่งมีรายละเอียดข้อมูลดังต่อไปนี้

- ป้าย LED แบบภายนอกอาคาร จำนวน ๑๑๗ ชุด พร้อมอุปกรณ์ประกอบยกชุด

๕.๑.๑	สถานีพญาไท	จำนวน ๑๗ ป้าย
๕.๑.๒	สถานีราชปรารภ	จำนวน ๑๖ ป้าย
๕.๑.๓	สถานีมีนกะสัน	จำนวน ๑๔ ป้าย
๕.๑.๔	สถานีรามคำแหง	จำนวน ๑๒ ป้าย
๕.๑.๕	สถานีหัวหมาก	จำนวน ๑๒ ป้าย
๕.๑.๖	สถานีบ้านทับช้าง	จำนวน ๑๒ ป้าย
๕.๑.๗	สถานีลาดกระบัง	จำนวน ๑๖ ป้าย
๕.๑.๘	สถานีสุวรรณภูมิ	จำนวน ๑๘ ป้าย

- ชุดคอมพิวเตอร์ควบคุมระบบ ประจำสถานี จำนวน ๘ ชุด

โดยมีรายละเอียดผลิตภัณฑ์ที่ติดตั้งภาคผนวก ห้ายรายละเอียดและขอบเขตงานจ้างนี้

๕.๒ ขอบเขตการดำเนินงาน

ผู้รับจ้างต้องดำเนินงานตามรายละเอียดและขอบเขตงานจ้างเหมาบริการระบบป้ายแสดงข้อมูลการเดินทาง LED สำหรับผู้ใช้บริการรถไฟฟ้า โดยจัดหา จัดทำ วางแผน และบริหาร บุคลากร อะไหล่คลัง คลัง อะไหล่หมุนเวียน อะไหล่สิ้นเปลือง อะไหล่สำรอง วัสดุอุปกรณ์หรือวัสดุสิ้นเปลือง เครื่องมือพื้นฐาน เครื่องมือพิเศษ อุปกรณ์เฉพาะทาง ยานพาหนะในการเดินทาง อุปกรณ์อื่นๆ และความเสียหาย ความชำรุดบกพร่อง การเสื่อมสภาพของระบบป้ายแสดงข้อมูลการเดินทาง LED สำหรับผู้ใช้บริการรถไฟฟ้าที่มีอยู่เดิมและมีใหม่ โดยค่าใช้จ่ายที่เกิดขึ้นทุกกรณีเป็นของผู้รับจ้างทั้งสิ้น หากผู้ว่าจ้างเห็นว่า ผู้รับจ้างไม่ปฏิบัติให้เป็นตามขอบเขตการดำเนินงาน ผู้ว่าจ้างสงวนสิทธิ์ในการบอกเลิกสัญญาจ้างได้อีกด้วย ประกอบด้วยงานไม่น้อยกว่าดังต่อไปนี้

- (๑) งานบริหารจัดการ
- (๒) งานบำรุงรักษาเชิงป้องกัน
- (๓) งานบำรุงรักษาเชิงแก้ไข
- (๔) งานความปลอดภัยในการทำงาน

๕.๒.๑ งานบริหารจัดการ

ผู้รับจ้างต้องบริหารจัดการงานระบบป้ายแสดงข้อมูลการเดินทาง LED สำหรับผู้ใช้บริการรถไฟฟ้า โดยจัดหา จัดทำ วางแผนและบริหาร บุคลากร อะไหล่คลัง คลัง อะไหล่หมุนเวียน อะไหล่สิ้นเปลือง อะไหล่สำรอง วัสดุอุปกรณ์หรือวัสดุสิ้นเปลือง เครื่องมือพื้นฐาน เครื่องมือพิเศษ อุปกรณ์เฉพาะทาง อุปกรณ์สำนักงาน ยานพาหนะในการเดินทาง อุปกรณ์อื่นๆ และความเสียหาย ความชำรุดบกพร่อง การเสื่อมสภาพของ







ระบบป้ายแสดงข้อมูลการเดินทาง LED สำหรับผู้ใช้บริการรถไฟฟ้าที่มีอยู่เดิมและมีใหม่ ผู้รับจ้างต้องตรวจสอบ แก๊ซ ซ่อมแซม เปลี่ยนและติดตั้งใหม่ให้ระบบทำงานได้ถูกต้องตามมาตรฐาน ตามคู่มือและมีความปลอดภัยต่อ ผู้ใช้งาน พร้อมทั้งการเปิดและปิดใบงาน บันทึกข้อมูล ในงานบำรุงรักษาเชิงป้องกัน (Preventive Maintenance) งานบำรุงรักษาเชิงแก้ไข (Corrective Maintenance)

งานสนับสนุน งานประสานงาน งานให้คำปรึกษา ข้อเสนอแนะงานหรืองานบริการอื่นๆ ที่เกี่ยวข้อง ตลอดจนความปลอดภัยในการทำงานและเมื่อเกิดเหตุการณ์ฉุกเฉินต้องมีความพร้อมตลอดเวลา เพื่อให้ อุปกรณ์ของระบบใช้งานได้อย่างมีประสิทธิภาพและสมบูรณ์ครบถ้วน

๕.๒.๒ งานบำรุงรักษาเชิงป้องกัน

ผู้รับจ้างต้องจัดทำแผนงานและทำการบำรุงรักษาเชิงป้องกัน (Preventive maintenance plan) ประจำเดือน ประจำ ๖ เดือน ฯลฯ และการเปลี่ยนวัสดุอุปกรณ์ตามอายุการใช้งานที่ ถูกต้องตามคู่มือและหลักวิศวกรรมหรือตามกฎหมายต่างๆ รวมทั้งกฎระเบียบและข้อบังคับทางราชการอื่นที่ เกี่ยวข้อง ผู้รับจ้างต้องส่งแผนงานการบำรุงรักษาและรายการตรวจเช็คอุปกรณ์ เสนอขออนุมัติจากผู้ว่าจ้างหรือ ตัวแทนผู้ว่าจ้างก่อนเริ่มดำเนินการ

ผู้รับจ้างต้องจัดทำแผนงานดังกล่าวโดยคอมพิวเตอร์ทั้งหมด หากในเวลาใดก็ตาม ที่ผู้ว่าจ้างหรือตัวแทนผู้ว่าจ้างพบว่าความก้าวหน้าของงานไม่สอดคล้องกับแผนงานที่อนุมัติไว้ ผู้รับจ้างต้อง จัดทำแผนงานฉบับปรับปรุงแก้ไขตามคำแนะนำของผู้ว่าจ้างหรือตัวแทนผู้ว่าจ้างตามความจำเป็น เพื่อให้มั่นใจ ได้ว่างานจะแล้วเสร็จสมบูรณ์ภายในกำหนดแล้วเสร็จของงานตามสัญญา การเสนอแผนงานและการได้รับอนุมัติ จากผู้ว่าจ้างหรือตัวแทนผู้ว่าจ้างในแผนงานดังกล่าวหรือการจัดส่งแผนงานพิเศษดังกล่าว ไม่ทำให้ผู้รับจ้าง หลุดพ้นจากภาระความผูกพันที่จะต้องทำงานให้แล้วเสร็จในเวลาที่กำหนด หรือหลุดพ้นจากภาระหน้าที่หรือ ความรับผิดชอบใดๆ ตามสัญญา

แผนการทำงานประจำเดือน ผู้รับจ้างจะต้องส่งให้ผู้ว่าจ้างหรือตัวแทนผู้ว่าจ้าง ทุกวันที่ ๑๕ ของงวดงาน ก่อนดำเนินงานงวดงานถัดไป

๕.๒.๓ งานบำรุงรักษาเชิงแก้ไข

ผู้รับจ้างต้องทำการบำรุงรักษาเชิงแก้ไข (Corrective maintenance) ซ่อมแซมหรือ เปลี่ยนหรือติดตั้งใหม่ทดแทน ความเสียหาย ความชำรุดบกพร่อง การเสื่อมสภาพของอุปกรณ์ระบบป้ายแสดง ข้อมูลการเดินทาง LED สำหรับผู้ใช้บริการรถไฟฟ้า ที่มีอยู่เดิมและมีใหม่ให้ใช้งานได้อย่างมีประสิทธิภาพ ซึ่ง คุณสมบัติตรงตามคู่มือกำหนดหรือตรงกับที่โครงการใช้อยู่เดิม ถูกต้องตามมาตรฐาน และมีความปลอดภัยต่อ ผู้ใช้งาน โดยผู้รับจ้างต้องจัดหาและบริหารอะไหล่ คงคลัง อะไหล่หมุนเวียน อะไหล่หรือวัสดุหรืออุปกรณ์ สิ้นเปลือง เครื่องมือพื้นฐาน เครื่องมือพิเศษ อุปกรณ์เฉพาะทาง อุปกรณ์อื่นๆ ยานพาหนะในการเดินทาง และ หากงานซ่อมแซม แก้ไขใดที่ผู้ว่าจ้างหรือตัวแทนผู้ว่าจ้างพิจารณาแล้วเห็นควรเปลี่ยนหรือติดตั้งใหม่ทดแทน เพื่อให้ อุปกรณ์ของระบบใช้งานได้อย่างมีประสิทธิภาพและสมบูรณ์ครบถ้วน ผู้รับจ้างต้องดำเนินการโดยทันที



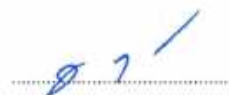



การบำรุงรักษาเชิงแก้ไขหรือซ่อมแซมอุปกรณ์ตามใบแจ้งซ่อม ต้องดำเนินการตามขั้นตอนอย่างน้อยดังนี้

- รับข้อมูลการแจ้งซ่อมผ่านผู้ว่าจ้าง (โทรศัพท์ หรือ แอปพลิเคชัน โอน์ หรือ อื่นๆ)
- แจ้งกำหนดการซ่อมให้ผู้ว่าจ้างหรือตัวแทนทราบก่อนปฏิบัติงาน
- เตรียมความพร้อมในการบำรุงรักษาเชิงแก้ไข
- แจ้งเปิดใบงานแจ้งซ่อม (Work Order) กับเจ้าหน้าที่สถานีและศูนย์ควบคุม
- ดำเนินการบำรุงรักษาเชิงแก้ไข
- ปิดใบงานแจ้งซ่อม (Work Order) กับเจ้าหน้าที่สถานีและศูนย์ควบคุม
- บันทึกรายละเอียดการดำเนินงาน ตรวจสอบใบงานแจ้งซ่อม (Work Order)
- ส่งใบงานแจ้งซ่อม (ปิดใบงานแจ้งซ่อม)

ผู้รับจ้างจะต้องบันทึกประวัติการซ่อมแซมหรือเปลี่ยนหรือติดตั้งใหม่ที่เกิดขึ้นและรายละเอียดข้อมูลต่างๆลงใบงานแจ้งซ่อมให้แล้วเสร็จครบถ้วน (ปิดใบงานแจ้งซ่อม) พร้อมทั้งส่งใบงานแจ้งซ่อมให้ผู้ว่าจ้างหรือตัวแทนผู้ว่าจ้างตรวจสอบรายละเอียดเพื่อความถูกต้อง หากรายละเอียดของใบงานแจ้งซ่อมไม่ถูกต้องผู้รับจ้างต้องดำเนินการแก้ไขให้ถูกต้องครบถ้วน โดยส่งใบงานแจ้งซ่อมภายใน ๒ วัน นับจากวันที่ได้รับแจ้งซ่อม

๕.๒.๔ งานความปลอดภัยในการทำงาน

หากผู้รับจ้างมีความจำเป็นต้องให้บุคลากรหรือผู้รับเหมาภายนอกที่ผู้ว่าจ้างอนุญาตไว้แล้วเข้าพื้นที่ของผู้ว่าจ้าง ต้องทำหนังสือขออนุมัติเข้าพื้นที่และได้รับหนังสือตอบกลับในการอนุมัติให้เข้าพื้นที่จากผู้ว่าจ้างก่อนทุกครั้ง

ผู้รับจ้างต้องรับผิดชอบ กำกับ ดูแล ควบคุม ป้องกัน อบรม ชี้แจง สอนวิธีการ ขั้นตอนการทำงานและความปลอดภัยในการทำงาน พร้อมทั้งจัดหาอุปกรณ์คุ้มครอง ความปลอดภัยส่วนบุคคล อุปกรณ์คุ้มครองความปลอดภัยในการทำงานเฉพาะด้านให้กับผู้ปฏิบัติงานหรือพนักงานหรือบุคลากรหรือผู้รับเหมาภายนอกที่ผู้ว่าจ้างอนุญาตไว้แล้วเข้าพื้นที่ของผู้ว่าจ้าง ซึ่งต้องมีความเข้าใจและยึดถือเป็นหลักปฏิบัติอย่างเคร่งครัด เพื่อก่อให้เกิดความปลอดภัยและมีสุขภาพพลานามัยที่ดีขณะปฏิบัติงานและภายหลังปฏิบัติงาน พร้อมให้คู่มือความปลอดภัยในการทำงาน โดยปฏิบัติตามพระราชบัญญัติความปลอดภัย อาชีวอนามัยและสภาพแวดล้อมในการทำงาน และกฎกระทรวงแรงงานกำหนดมาตรฐานในการบริหารและการจัดการด้านความปลอดภัย อาชีวอนามัยและสภาพแวดล้อมในการทำงาน และกฎหมายความปลอดภัยในการทำงาน และกฎหมายอื่นๆ ที่เป็นปัจจุบันเกี่ยวกับการทำงานนั้นๆ เป็นขั้นต่ำ รวมถึงวิเคราะห์งานซ่อมและบำรุงรักษาระบบป้ายแสดงข้อมูลการเดินทาง LED สำหรับผู้ใช้บริการรถไฟฟ้า เพื่อค้นหาความเสี่ยงหรืออันตรายเบื้องต้นร่วมกับเจ้าหน้าที่ความปลอดภัยในการทำงานระดับวิชาชีพให้เกิดความปลอดภัยในการทำงาน และรายงานรวบรวมสถิติวิเคราะห์ข้อมูล ตรวจสอบหาสาเหตุการประสบอันตรายการเจ็บป่วยหรือการเกิดเหตุอันเนื่องมาจากการทำงาน

.....
Knd

.....
๐๗ /

.....
ศิริระ

และวิเคราะห์ข้อมูลจัดทำรายงานต่อผู้ว่าจ้างและหน่วยงานหรือเจ้าหน้าที่ที่เกี่ยวข้อง ตลอดจนส่งเสริมและสนับสนุนกิจกรรมความปลอดภัยในการทำงาน

ผู้รับจ้างต้องรับผิดชอบ จัดหาวัสดุปกป้องและป้องกันอันตรายที่อาจเกิดหรือการสูญเสียต่อชีวิตและทรัพย์สินจากการปฏิบัติงาน รวมถึงป้ายบอก ป้ายเตือน ป้ายสัญลักษณ์ต่างๆ เพื่อให้ผู้ใช้บริการหรือผู้ใช้อาคารหรือผู้ที่อยู่ใกล้เคียงทราบและป้องกันผลกระทบหรือการสูญเสียต่อชีวิตและทรัพย์สิน ทั้งนี้เมื่อผู้รับจ้างจะเลิกทำงาน ผู้รับจ้างต้องทำความสะอาดและตรวจสอบความเรียบร้อยของการทำงานและพื้นที่นั้นๆ

๖. เครื่องมือและอุปกรณ์

หมายถึง เครื่องมือและอุปกรณ์ต่างๆ ที่ผู้รับจ้างต้องจัดหาเพื่อสนับสนุนให้การดำเนินงานจ้างเหมาบริการระบบป้ายแสดงข้อมูลการเดินทาง LED สำหรับผู้ใช้บริการรถไฟฟ้า สำเร็จครบถ้วน

ผู้รับจ้างจะต้องจัดหาเครื่องมือช่างพื้นฐาน เครื่องมือวัด เครื่องมือพิเศษ อุปกรณ์เฉพาะทาง เครื่องจักร บันไดขนาดต่างๆ นั่งร้าน รถกระเช้า ยานพาหนะในการเดินทาง อุปกรณ์คุ้มครองความปลอดภัยส่วนบุคคล อุปกรณ์คุ้มครองความปลอดภัยในการทำงานเฉพาะด้าน อุปกรณ์อื่นๆ และเครื่องแต่งกาย ชุดยูนิฟอร์ม (ทรงสุภาพ ห้ามกางเกงยีนส์) สำหรับงานซ่อมและบำรุงระบบป้ายแสดงข้อมูลการเดินทาง LED สำหรับผู้ใช้บริการรถไฟฟ้าให้ได้อย่างเพียงพอต่อการใช้งาน สภาพพร้อมใช้งาน และมีผลการสอบเทียบเครื่องมือวัดและอุปกรณ์ไม่เกิน ๑ ปี โดยค่าใช้จ่ายที่เกิดขึ้นทุกกรณีเป็นของผู้รับจ้างทั้งสิ้น หากผู้ว่าจ้างเห็นว่าผู้รับจ้างไม่ปฏิบัติตามข้างต้นผู้ว่าจ้างสงวนสิทธิในการบอกเลิกสัญญาจ้างได้อีกด้วย

๘. วัสดุอุปกรณ์และอะไหล่สำรองใช้งาน

หมายถึง อะไหล่หมუნเวียน อะไหล่สิ้นเปลือง อะไหล่สำรอง วัสดุอุปกรณ์หรือวัสดุสิ้นเปลืองที่นำมาทดแทนของเดิมที่ชำรุดหรือนำมาเปลี่ยนหรือติดตั้งใหม่ เพื่อให้การดำเนินงานจ้างระบบป้ายแสดงข้อมูลการเดินทาง LED สำหรับผู้ใช้บริการรถไฟฟ้าสำเร็จครบถ้วน โดยอุปกรณ์ระบบป้ายแสดงข้อมูลการเดินทาง LED สำหรับผู้ใช้บริการรถไฟฟ้า ใช้งานได้อย่างต่อเนื่อง ถูกต้องตามมาตรฐาน ตามคู่มือและมีความปลอดภัยต่อผู้ใช้งาน ให้มีอย่างเพียงพอ

ผู้รับจ้างต้องจัดหาอะไหล่หมუნเวียน อะไหล่สิ้นเปลือง อะไหล่สำรอง วัสดุอุปกรณ์หรือวัสดุสิ้นเปลือง อุปกรณ์สำนักงาน วัสดุอุปกรณ์งานออกบัตรประจำตัวพนักงาน และอื่นๆ ให้มีอย่างเพียงพอต่อการใช้งาน โดยอะไหล่ที่จัดหาจะต้องมีรายละเอียดคุณสมบัติเหมือนเดิม ทั้งนี้ถ้าหากผู้รับจ้างไม่สามารถหาอะไหล่บางรายการได้ ผู้รับจ้างสามารถเสนอรายการอะไหล่ที่มีคุณสมบัติเทียบเท่าหรือดีกว่าได้ ซึ่งจะต้องได้รับความเห็นชอบจากผู้ว่าจ้างหรือตัวแทนผู้ว่าจ้างก่อน โดยค่าใช้จ่ายที่เกิดขึ้นทุกกรณีเป็นของผู้รับจ้างทั้งสิ้น หากผู้ว่าจ้างเห็นว่าผู้รับจ้างไม่ปฏิบัติตามข้างต้นผู้ว่าจ้างสงวนสิทธิในการบอกเลิกสัญญาจ้างได้อีกด้วย

.....
Kor

.....
๕๗

.....
ศิริระ

๙. ตำแหน่ง คุณสมบัติ อัตรากำลัง และเวลาปฏิบัติงาน

หมายถึง ผู้ปฏิบัติงานหรือพนักงานหรือบุคลากรของผู้รับจ้างที่ต้องส่งเข้ามาดำเนินงานในโครงการนี้ ซึ่งเต็มใจและจริงจังในการให้บริการด้วยความอ่อนน้อมถ่อมตน มีกิริยาวาจาสุภาพ มีความรับผิดชอบต่อนหน้าที่ไม่เป็นบุคคลที่ไม่พึงปรารถนาของกฎหมายและศีลธรรมอันดี โดยมีรายละเอียด ดังนี้

๙.๑ ตำแหน่งและคุณสมบัติผู้ปฏิบัติงาน

- วิศวกรโครงการ

วุฒิการศึกษาไม่ต่ำกว่าระดับปริญญาตรีด้านวิศวกรรมศาสตร์ สาขาวิศวกรรมไฟฟ้า หรือสาขาวิศวกรรมเครื่องกล หรือสาขาอื่นที่เกี่ยวข้อง (มีใบอนุญาตประกอบวิชาชีพ ตามประกาศบังคับใช้พระราชบัญญัติวิชาชีพวิศวกรรม) มีประสบการณ์ในการทำงานในตำแหน่งงานไม่น้อยกว่า ๓ ปี

- ช่างเทคนิค

วุฒิการศึกษาไม่ต่ำกว่าประกาศนียบัตรวิชาชีพชั้นสูง (ปวส.) สาขาไฟฟ้า หรือสาขาเครื่องกล หรือสาขาอื่นๆ ที่เกี่ยวข้อง มีประสบการณ์ในการทำงานในตำแหน่งงานไม่น้อยกว่า ๒ ปี

* ผู้รับจ้างบริหารจัดการ บุคคลกรได้ตามความเหมาะสมในการดำเนินงานบำรุงรักษาเชิงป้องกัน (Preventive maintenance plan) และการบำรุงรักษาเชิงแก้ไข (Corrective maintenance) เพื่อการดำเนินงานตามแผนงานหรือเมื่อได้รับแจ้งซ่อมจากผู้ว่าจ้าง

๑๐. ข้อกำหนดอื่นๆ

๑๐.๑ ผู้เสนอราคาต้องบริหารจัดการ ตรวจสอบและจัดหาผู้ปฏิบัติงาน เครื่องมือและอุปกรณ์ วัสดุอุปกรณ์ และอะไหล่สำรองใช้งาน พร้อมทั้งสำรวจ ตรวจสอบความเสียหาย ความชำรุดบกพร่อง การเสื่อมสภาพของระบบ ป้ายแสดงข้อมูลการเดินทาง LED สำหรับผู้ใช้บริการรถไฟฟ้า ที่มีอยู่เดิมและมีใหม่ เพื่อให้งานจ้างเหมาดังกล่าว สำเร็จครบถ้วนสอดคล้องกับอุปกรณ์ของระบบป้ายแสดงข้อมูลการเดินทาง LED สำหรับผู้ใช้บริการรถไฟฟ้า ที่มีอยู่ทั้งหมดของโครงการ โดยคำนวณปริมาณงานและค่าใช้จ่ายที่เกิดขึ้นทุกกรณีเอง ไม่สามารถขอเบิกหรือคิด ค่าใช้จ่ายเพิ่มเติมภายหลังได้อีก

๑๐.๒ ผู้เสนอราคาต้องปฏิบัติตามขั้นตอน ข้อกำหนด กฎระเบียบ ข้อบังคับของผู้ว่าจ้างโดยเคร่งครัด ตลอดระยะเวลาสัญญา และขั้นตอน ข้อกำหนด กฎ ระเบียบ ข้อบังคับ ของกระทรวง หรือหน่วยงานต่างๆ ที่เกี่ยวข้อง รวมทั้งปฏิบัติตามพระราชบัญญัติความปลอดภัย อาชีวอนามัยและสภาพแวดล้อมในการทำงาน และกฎกระทรวง (กระทรวงแรงงาน) กำหนดมาตรฐานในการบริหารและการจัดการด้านความปลอดภัย อาชีวอนามัยและสภาพแวดล้อมในการทำงาน และกฎหมายความปลอดภัยในการทำงาน ตลอดจนกฎหมายต่างๆ ที่เกี่ยวข้อง ซึ่งต้องมีความปลอดภัยไม่ให้เกิดเหตุและไม่ก่อให้เกิดความเสียหายต่อชีวิตและทรัพย์สิน ทั้งนี้ หากมีความเสียหายใดๆ ที่เกิดขึ้นต่อชีวิตและทรัพย์สิน โดยค่าใช้จ่ายที่เกิดขึ้นทุกกรณีเป็นของผู้รับจ้างทั้งสิ้น หากผู้ว่าจ้างเห็นว่าผู้รับจ้างไม่ปฏิบัติตามข้างต้นผู้ว่าจ้างสงวนสิทธิในการบอกเลิกสัญญาจ้างได้อีกด้วย



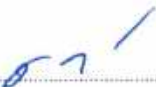



๑๐.๓ ผู้รับจ้างต้องจัดให้ผู้ปฏิบัติงานหรือพนักงานหรือบุคลากรของผู้รับจ้างที่ปฏิบัติงานในพื้นที่โครงการฯ เข้ารับการอบรมหลักสูตรการทำงานพื้นที่ควบคุมและพื้นที่บริเวณราง (Work Permit and Track Possession) เมื่อผ่านการอบรมแล้วจะได้รับอนุญาตให้เป็น PICOW และ PICOP ในงานพื้นที่ควบคุมและพื้นที่บริเวณรางต่อไป ซึ่งหากทำงานพื้นที่ควบคุมหรือพื้นที่บริเวณรางผู้รับจ้างต้องปฏิบัติตามขั้นตอน ข้อกำหนด ระเบียบ ข้อบังคับของผู้ว่าจ้างโดยเคร่งครัด (กรณีมีงานพื้นที่ควบคุมหรือพื้นที่บริเวณราง)

บรรดาเครื่องมือและอุปกรณ์ วัสดุอุปกรณ์และอะไหล่สำรองใช้งานตลอดจนผู้ปฏิบัติงานหรือพนักงานหรือบุคลากรของผู้รับจ้างต้องมีความพร้อม ตรงต่อเวลา สวมใส่อุปกรณ์คุ้มครองความปลอดภัยส่วนบุคคล อุปกรณ์คุ้มครองความปลอดภัยในการทำงานเฉพาะด้าน เมื่อต้องทำงานหรือเข้าพื้นที่ควบคุมหรือพื้นที่บริเวณราง

๑๐.๔ ผู้รับจ้างต้องจัดให้ผู้ปฏิบัติงานหรือพนักงานหรือบุคลากรหรือผู้รับเหมาภายนอกที่ผู้ว่าจ้างอนุญาตไว้แล้วเข้าพื้นที่ของผู้ว่าจ้าง เข้ารับการอบรมหลักสูตรความปลอดภัยในการทำงานทุกคนจากผู้ว่าจ้าง และผู้รับจ้าง และหลักสูตรอื่นๆ ตามพระราชบัญญัติความปลอดภัย อาชีวอนามัยและสภาพแวดล้อมในการทำงาน และกฎหมายความปลอดภัยในการทำงาน และกฎหมายอื่นๆ ที่เป็นปัจจุบันเกี่ยวกับการทำงานนั้นๆ พร้อมส่งรายชื่อการอบรมให้กับผู้ว่าจ้างหรือตัวแทนผู้ว่าจ้างทราบ

โดยค่าใช้จ่ายที่เกิดขึ้นทุกกรณีเป็นของผู้รับจ้างทั้งสิ้น เช่น ค่าลงทะเบียนหลักสูตร สื่อในการนำเสนอ (คอมพิวเตอร์ โปรเจคเตอร์) อุปกรณ์ประกอบ เอกสาร อาหาร เครื่องดื่ม ฯลฯ ทั้งของวิทยากรและทุกคนที่เข้ารับการอบรม

หากผู้ว่าจ้างเห็นว่าผู้รับจ้างไม่ปฏิบัติให้เป็นตามข้างต้นผู้ว่าจ้างสงวนสิทธิในการบอกเลิกสัญญาจ้างได้อีกด้วย

๑๐.๕ ผู้รับจ้างต้องทำการป้องกันอุปกรณ์ระบบป้ายแสดงข้อมูลการเดินทาง LED สำหรับผู้ใช้บริการรถไฟฟ้าทุกกรณี เพื่อไม่ให้ระบบป้ายแสดงข้อมูลการเดินทาง LED สำหรับผู้ใช้บริการรถไฟฟ้าชำรุดหรือส่งผลกระทบต่อระบบอื่นๆ ซึ่งหากอุปกรณ์ระบบป้ายแสดงข้อมูลการเดินทาง LED สำหรับผู้ใช้บริการรถไฟฟ้าชำรุดหรือส่งผลกระทบต่อระบบอื่นๆ ค่าใช้จ่ายที่เกิดขึ้นทุกกรณีเป็นของผู้รับจ้างทั้งสิ้น

๑๐.๖ ผู้รับจ้างต้องเป็นผู้ติดต่อ ประสานงาน และให้ร่วมมือกับหน่วยงานที่เกี่ยวข้องทั้งภายในและภายนอก ในสภาวะปกติ และในกรณีที่มีเหตุฉุกเฉินต้องมีความพร้อมตลอด ๒๔ ชั่วโมงในทุกวัน เพื่อการดำเนินงานจ้างเหมาซ่อมแซมและบำรุงรักษาระบบป้ายแสดงข้อมูลการเดินทาง LED สำหรับผู้ใช้บริการรถไฟฟ้าได้อย่างมีประสิทธิภาพและสมบูรณ์ครบถ้วน ค่าใช้จ่ายที่เกิดขึ้นทุกกรณีเป็นของผู้รับจ้างทั้งสิ้น

๑๐.๗ ผู้รับจ้างต้องจัดให้ผู้ปฏิบัติงานหรือพนักงานหรือบุคลากรของผู้รับจ้างเข้าร่วมการซ้อมอพยพและการอบรมและกิจกรรมที่ผู้ว่าจ้างหรือตัวแทนผู้ว่าจ้างจัดขึ้น เช่น ความปลอดภัยในการทำงานหรือความปลอดภัยต่างๆ ที่เกี่ยวข้องกับโครงการฯ ซึ่งผู้รับจ้างต้องบริหารจัดการไม่ให้ส่งผลกระทบต่อทีมงานผู้รับจ้างเอง หากมีความจำเป็นต้องจัดหาผู้ปฏิบัติงานหรือพนักงานหรือบุคลากรหรืออื่นใด โดยค่าใช้จ่ายที่เกิดขึ้นทุกกรณีเป็นของผู้รับจ้างทั้งสิ้น

.....

.....

.....

๑๐.๘ ก่อนปฏิบัติงานตามสัญญาจ้างนี้ผู้รับจ้างต้องเสนอแผนการทำงาน จัดทำแบบฟอร์มต่างๆ ให้กับผู้ว่าจ้างหรือตัวแทนอนุมัติก่อน และต้องทำการปรับปรุงแผนงานและแบบฟอร์มตามที่ผู้ว่าจ้างหรือตัวแทนผู้ว่าจ้างแนะนำตามความเหมาะสม

๑๐.๙ กรณีผู้รับจ้างต้องติดต่อ แจ้ง ชี้แจง ประสานงาน ขออนุญาต ขออนุมัติ ประสานงานหรือกรณีใดๆ ก็ตามระหว่างผู้รับจ้างกับผู้ว่าจ้างหรือตัวแทนผู้ว่าจ้างต้องจัดทำเป็นหนังสือหรือเอกสารสิ่งพิมพ์ลงนามรับรองเท่านั้น

๑๐.๑๐ ผู้ว่าจ้างขอสงวนสิทธิในการยกเลิกสัญญาที่กำหนด โดยจะแจ้งเป็นลายลักษณ์อักษรให้ทราบล่วงหน้า อย่างน้อย ๑๕ วัน

๑๐.๑๑ ผู้รับจ้างต้องกำจัดหรือนำวัสดุสิ้นเปลือง ชิ้นส่วน อะไหล่หรืออุปกรณ์ที่ชำรุดหรือเสียหายจากการดำเนินการแก้ไขหรือซ่อมหรือเปลี่ยนทดแทนของเดิม ตลอดจนขยะต่างๆ ที่งอกพื้นที่ของผู้ว่าจ้าง โดยค่าใช้จ่ายที่เกิดขึ้นทั้งหมด ผู้รับจ้างต้องเป็นผู้รับผิดชอบเองทั้งสิ้นทุกกรณี

๑๑. ความรับผิดชอบต่อความสูญเสียหรือความเสียหายต่อทรัพย์สิน

๑๑.๑ ผู้รับจ้างต้องรับผิดชอบต่อผู้ว่าจ้าง ในกรณีดังต่อไปนี้

(๑) ในระหว่างปฏิบัติงานถ้าผู้รับจ้างได้กระทำการใดๆ อันเป็นการละเมิดต่อบุคคล หรือทรัพย์สินของบุคคลอื่น ผู้รับจ้างจะต้องรับผิดชอบในบรรดาความเสียหายที่ได้กระทำขึ้นนั่นเอง

(๒) ความสูญเสียหรือความเสียหายที่เกิดขึ้น และอยู่ในความรับผิดชอบของผู้รับจ้างตามสัญญา ผู้รับจ้างต้องรับผิดชอบต่อค่าใช้จ่ายเสียหายให้แก่ผู้ว่าจ้าง โดยค่าใช้จ่ายให้เป็นทรัพย์สินประเภทและชนิดเดียวกัน หรือค่าใช้จ่ายให้ตามราคาหรือค่าเสียหายที่แท้จริงขณะเกิดความสูญเสียหรือความเสียหาย โดยความเห็นชอบของผู้ว่าจ้างหรือกรรมการตรวจการจ้าง

(๓) ในการปฏิบัติงานถ้าเกิดความเสียหายใดๆ ไม่ว่าจะเกิดขึ้นแก่ผู้ว่าจ้าง พนักงานหรือบุคลากรหรือเจ้าหน้าที่ของผู้ว่าจ้างหรือบุคคลภายนอก ซึ่งก่อให้เกิดความชำรุดบกพร่องหรือเกิดความสูญเสียหรือความเสียหายแก่ทรัพย์สินของผู้ว่าจ้าง พนักงานหรือบุคลากรหรือเจ้าหน้าที่ของผู้ว่าจ้างหรือบุคคลภายนอก อันเป็นผลสืบเนื่องมาจากการกระทำหรือละเว้นการกระทำของผู้รับจ้าง ผู้ปฏิบัติงานหรือพนักงานหรือบุคลากรของผู้รับจ้าง ผู้รับจ้างต้องรับผิดชอบต่อค่าใช้จ่ายเสียหายให้แก่ผู้ว่าจ้าง พนักงานหรือบุคลากรหรือเจ้าหน้าที่ของผู้ว่าจ้างหรือบุคคลภายนอก ตามจำนวนที่เสียหายจริง

(๔) ความสูญเสียหรือความเสียหายที่เกิดขึ้นต่อชีวิตหรือทรัพย์สิน เมื่อผู้รับจ้างนำผู้ปฏิบัติงานหรือพนักงานหรือบุคลากรหรือผู้รับเหมาภายนอกหรือบุคคลใดก็ตามเข้าพื้นที่ ผู้รับจ้างต้องรับผิดชอบต่อค่าสินไหมทดแทนเพื่อความสูญเสียหรือค่าเสียหายต่อชีวิตหรือทรัพย์สินนั้นให้แก่ผู้ว่าจ้าง พนักงานหรือบุคลากรหรือเจ้าหน้าที่ของผู้ว่าจ้างหรือบุคคลภายนอก และผู้ปฏิบัติงานหรือพนักงานหรือบุคลากรหรือผู้รับเหมาภายนอกหรือบุคคลใดก็ตามเข้าพื้นที่ ตามจำนวนที่เสียหายจริง

๑๑.๒ ผู้รับจ้างไม่รับผิดชอบต่อผู้ว่าจ้าง ในกรณีดังต่อไปนี้

ความสูญเสียหรือความเสียหายอันเกิดจาก ผลของสงคราม การรุกรานการกระทำของข้าศึกต่างชาติ สงครามกลางเมือง การเกิดจลาจล







๑๒. ค่าปรับ

๑๒.๑ กรณีระบบป้ายแสดงข้อมูลการเดินทาง LED สำหรับผู้ใช้บริการรถไฟฟ้าชำรุดบกพร่องไม่สามารถใช้งานได้ หากผู้รับจ้างไม่สามารถซ่อม แก้ไขให้สามารถใช้งานได้ตามปกติภายใน ๒๔ ชั่วโมง นับตั้งแต่ได้รับแจ้งความชำรุดจากผู้ว่าจ้างหรือตัวแทนผู้ว่าจ้าง ผู้รับจ้างยินยอมให้ปรับเป็นเงิน ๒,๐๐๐ (สองพัน) บาทต่อครั้ง และหากผู้รับจ้างไม่สามารถซ่อม แก้ไขให้สามารถใช้งานได้ตามปกติภายใน ๗๒ ชั่วโมง นับตั้งแต่ได้รับแจ้งความชำรุดจากผู้ว่าจ้างหรือตัวแทนผู้ว่าจ้าง ผู้รับจ้างยินยอมให้ปรับเพิ่มเติมเป็นเงิน ๑๐,๐๐๐ (หนึ่งหมื่น) บาท

๑๒.๒ กรณีผู้ปฏิบัติงานหรือพนักงานหรือบุคลากรของผู้รับจ้างเสพยาของมีนเมา เสพสิ่งเสพติด มาปฏิบัติงานหรือในขณะปฏิบัติงาน ผู้รับจ้างจะถูกปรับในอัตรา ๒,๐๐๐ (สองพัน) บาท ต่อคนต่อครั้ง

๑๒.๓ กรณีผู้ปฏิบัติงานหรือพนักงานหรือบุคลากรของผู้รับจ้าง ไม่แต่งเครื่องแบบตามที่กำหนดหรือไม่สวมใส่รองเท้านิรภัย (รองเท้าเซฟตี้) หรือแต่งกายไม่เรียบร้อย ผู้รับจ้างจะถูกปรับในอัตรา ๕๐๐ (ห้าร้อย) บาท ต่อคนต่อวัน

๑๒.๔ กรณีบัตรประจำตัวพนักงานชั่วคราวที่ผู้ว่าจ้างออกให้ผู้รับจ้างสูญหายหรือไม่ครบตามจำนวน และเมื่อสิ้นสุดสัญญาจ้างในงวดงานสุดท้ายผู้รับจ้างต้องคืนบัตรดังกล่าว หากสูญหายหรือไม่ครบตามจำนวน ผู้รับจ้างยินยอมให้ปรับในอัตรา ๕๐๐ (ห้าร้อย) บาท ต่อใบ

กรณีที่มีการปรับ ผู้ว่าจ้างจะหักเงินค่าปรับจากการจ่ายเงินค่าจ้างให้กับผู้รับจ้างในรอบการเบิกจ่ายเงินค่าจ้างตามงวดงาน แต่ไม่เกินมูลค่างานในแต่ละงวดนั้นๆ

เมื่อผู้ว่าจ้างหรือตัวแทนผู้ว่าจ้างพิจารณาแล้วถือว่าสิ้นสุด ผู้รับจ้างต้องยินยอมและยอมรับถือปฏิบัติตามและผู้รับจ้างยินยอมให้ปรับ

๑๓. การส่งมอบงาน

ผู้รับจ้างจะต้องรับผิดชอบดำเนินการซ่อมและบำรุงรักษาระบบป้ายแสดงข้อมูลการเดินทาง LED สำหรับผู้ใช้บริการรถไฟฟ้า ทั้งการบำรุงรักษาเชิงป้องกันและการบำรุงรักษาเชิงป้องกันแก้ไข พร้อมปิดใบงานให้แล้วเสร็จครบถ้วน ในแต่ละรอบของการส่งงวดงานก่อน ซึ่งรวมถึงต้องจัดทำเอกสาร รายงานสรุปผลการปฏิบัติงาน ส่งมอบงานให้กับผู้ว่าจ้างหรือตัวแทนผู้ว่าจ้าง โดยจะต้องจัดส่งรายงานการทำงานดังกล่าวในรูปแบบเล่มเอกสารและบันทึกเป็นข้อมูลอิเล็กทรอนิกส์ลงแฟลชไดรฟ์ให้ครบถ้วน จัดส่งให้แก่ผู้ว่าจ้างไม่เกินวันที่ ๓ ของรอบการส่งมอบงานในงวดนั้นๆ ตลอดจนผู้ว่าจ้างได้ตรวจรับงานให้แก่ผู้รับจ้างแล้ว ซึ่งมีรายละเอียดในรายงานไม่น้อยกว่าดังต่อไปนี้

- ก. รายงานรายละเอียดการบำรุงรักษาเชิงป้องกัน พร้อมรูปประกอบ
- ข. รายงานรายละเอียดการบำรุงรักษาเชิงป้องกันแก้ไข พร้อมรูปประกอบ
- ค. รายงานการวิเคราะห์จุดบกพร่องของระบบป้ายแสดงข้อมูลการเดินทาง LED สำหรับผู้ใช้บริการรถไฟฟ้า
- ง. สรุปรายการอะไหล่ที่ใช้ซ่อมบำรุงและอื่นๆ







๑๔. การประชุม

ผู้รับจ้างต้องจัดให้มีการประชุมระหว่างผู้รับจ้างกับผู้ว่าจ้างหรือตัวแทนผู้ว่าจ้าง รายงาน วิเคราะห์ ตรวจสอบติดตามงาน ปัญหาอุปสรรคในการทำงาน สรุปผลของการทำงาน เพื่อส่งมอบงาน

โดยค่าใช้จ่ายที่เกิดขึ้นทุกกรณีเป็นของผู้รับจ้างทั้งสิ้น เช่น สถานที่ประชุม สื่อในการนำเสนอ (คอมพิวเตอร์ โปรเจคเตอร์) เอกสาร อุปกรณ์ประกอบอื่นๆ อาหารว่าง ฯลฯ และในกรณีเร่งด่วน ผู้รับจ้าง จะต้องจัดให้มีการประชุมร่วมตามสมควร

๑๕. พื้นที่ทำงาน

ผู้รับจ้างต้องจัดหาสำนักงานเพื่อปฏิบัติงานเอง ตลอดจนอุปกรณ์สำนักงาน เช่น โต๊ะ เก้าอี้ คอมพิวเตอร์ เครื่องปริ้นเตอร์ เครื่องถ่ายเอกสาร โทรศัพท์ โปรเจคเตอร์ กระจกใส วัสดุ อุปกรณ์ อื่นๆ และติดตั้งให้พร้อมใช้งานด้วยค่าใช้จ่ายของผู้รับจ้างเองทั้งสิ้น โดยสำนักงานจะอยู่ในพื้นที่โครงการฯหรือนอกพื้นที่โครงการฯก็ได้

หากผู้ว่าจ้างอนุญาตให้ใช้พื้นที่ส่วนใด ผู้รับจ้างต้องยินยอมและรับผิดชอบดำเนินการตาม ข้อคำแนะนำของผู้ว่าจ้างด้วยค่าใช้จ่ายของผู้รับจ้างเองทั้งสิ้น

๑๖. การจ่ายค่าจ้าง

การจ่ายเงินค่าจ้างจะแบ่งออกเป็นงวดงาน งวดละเท่าๆ กัน ซึ่งแต่ละงวดจะถึงกำหนดชำระ เมื่อผู้รับจ้างได้ดำเนินการซ่อมและบำรุงรักษาระบบป้ายแสดงข้อมูลการเดินทาง LED สำหรับผู้ใช้บริการ รถไฟฟ้าแล้วเสร็จครบถ้วน พร้อมส่งมอบงานและคณะกรรมการตรวจการจ้างของบริษัท รถไฟฟ้า ร.ฟ.ท. จำกัด ได้ตรวจรับงานในงวดนั้นๆ ให้แก่ ผู้รับจ้างแล้ว

บริษัท รถไฟฟ้า ร.ฟ.ท. จำกัด อาจยึดหน่วงค่าจ้างงวดใดงวดหนึ่งไว้ก็ได้ หากผู้รับจ้าง ปฏิบัติงานไม่เป็นไปตามกำหนดระยะเวลาของสัญญา และจะจ่ายเงินค่าจ้างให้ต่อเมื่อผู้รับจ้างได้ทำการแก้ไข ข้อบกพร่องนั้นแล้ว ทั้งนี้คณะกรรมการตรวจการจ้างของบริษัท รถไฟฟ้า ร.ฟ.ท. จำกัด จะเป็นผู้ตรวจสอบ ผลงานของผู้รับจ้างเอง

๑๗. ระยะเวลาดำเนินงาน

ผู้รับจ้างมีระยะเวลาการดำเนินงานเพื่อให้งานแล้วเสร็จถูกต้อง ครบถ้วนและเป็นไปตามสัญญาจ้าง โดยมีระยะเวลาทั้งสิ้น ๑๒ เดือน

๑๘. สถานที่ติดต่อขอทราบข้อมูลเพิ่มเติม

แผนกจัดซื้อ บริษัท รถไฟฟ้า ร.ฟ.ท. จำกัด เลขที่ ๒๗ ถ.เพชรบุรีตัดใหม่ ซ.เพชรบุรี ๔๗ (ซอยศูนย์วิจัย) แขวงบางกะปิ เขตห้วยขวาง กทม. ๑๐๓๒๐ โทร ๐๒-๓๐๘๕๖๐๐ ต่อ ๑๔๑๕







ภาคผนวก
รายละเอียดผลิตภัณฑ์ที่ติดตั้ง

๒๕๗

๒๗

๒๖๕

HVL-QRG10(3x2) Dual Color

1.1, 2.1

 0.32mm Pitch
 0.96mm Pitch

 red and green LED chip **2.3.1**

SPECIFICATION

Module	Pixel Pitch	10mm	2.3.1, 2.4.8	Pixel Density	10000 Dots/m ²	2.3.1
	Configuration	1R1G		Resolution	32*16=512Dots	2.3.1
	Size (Width*height*Depth)	320*160*13.6mm		Net Weight	0.39kg ± 0.05kg	2.3.1
	Structure	Led and IC is in same PCB		Plastic Kit	Polycarbonate material	2.3.4
	2.3.2 Front View	Black silicone is Fully covered		Back View	Coated material by Silicone	2.3.3, 2.4.10
	Input Voltage(DC)	4.5V		Maximum Current	3.8A±0.1A	
	Module Power	< 17.2W		Driving method	Constant Current 1/4 scan	
	Display Module	Display Module Dimensions (Width*Height)		960mm*320mm (3*2=6 Module)		2.1, 2.4.1, 2.4.5, 2.4.8
Pixel Density		96*32=3072 dots				
Square Meters		0.3072 m ²				
Structure Display		Aluminium Frame / Composite		2.4.2		
Voltage Range		90-240VAC		2.4.12		
Maximum Power		103.2W				
Operation environment / Protection Level		Outdoor / Front IP65		2.4.6		
2.4.9 2.2.4 Display Screen	Brightness	3000nit cd/m ²		Brightness uniformity	> 0.8	
	Viewing angle-Horizontal	140±10 degree		Viewing angle-Vertical	120±10 degree	
	Best viewing distance	≥10.0m	2.4.11	Pixel failure	< 0.0003	
	Life Span (hours)	≥100,000	2.2.3	Operating Humidity	10%—90%RH	
	Led Light Loss (working for 3 years)	≤ 25%		Operation Temperature	-20 to 50℃	2.2.2
	Gray Scale	0-256bits		Display Color	65536	
Control System	Frame frequency	> 60 frames/sec		Refresh Rate	≥ 75Hz	
	Control Mode	Computer-controlled point-by-point correspondence, video synchronization		2.4.13 Brightness adjustment	256 grade manual/automatic	
	Input Signal	DVI/VGA, Video (multiple formats) RGBHV, Composite video signal, S-VIDEO, DVB-C (HDTV)				



HVL-LSE1-LUV (Controller Card)

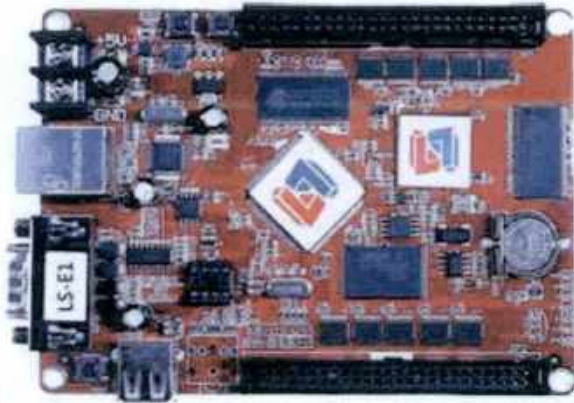

Technical Parameters

Product name	LS-E1 (LAN+USB+SERIAL PORT)
Storage	128M
Application display	Suitable for all types of currently available Single / Dual color LED display
supports pixel area	Single color/Dual color 4096*64 2048*128 1024*256 512*512 ;
Program number	Support 128 programs,16 areas for each program
Area Type	Photo / Subtitles / Animation / time / analog dial / positive and negative time / temperature /
Scan mode	1/16,1/8,1/4,1/2, static routing, smart routing
Scan interface	2*50PIN
Dynamic background	Support
Border	Borders many Color border/ area border
Communication mode	RS232,RS485,100M LAN port (LAN+USB+SERIAL) 2.4.7, 2.4.13
Clock Display	Analog / English(chinese) clock / positive and negative time (both support multiple)
Brightness Adjustment	16 Level Brightness,support timer adjust / manual adjust
Remote switch	Support timer switch / manual switch
Extend interface	Temperature sensor
Maximum power	≤2W
Temperature	40C→85C
Voltage	5V(3.5V-6.5V)

Diagram Hardware Connection 1.9, 2.4.7, 2.4.13

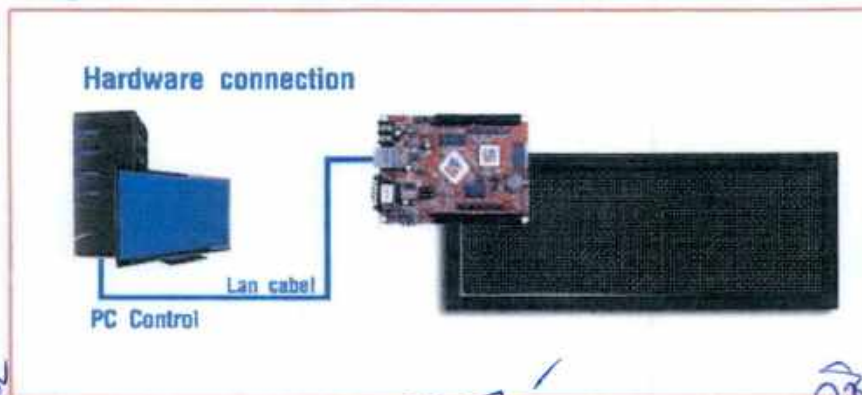

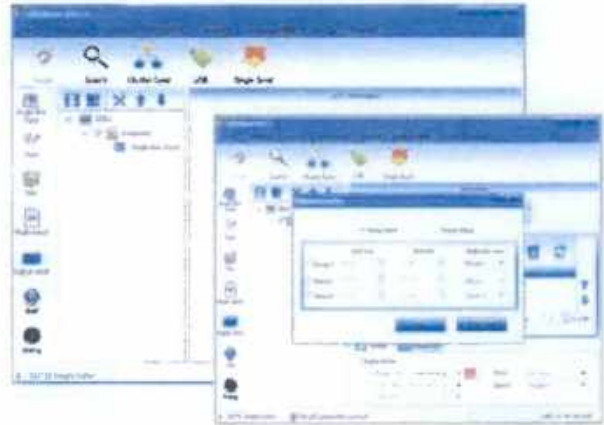

SPECIFICATION

Features

Main Program

- สามารถทำงานได้พร้อมกันได้
- สามารถทำงานได้พร้อมกันได้ (Now time)
- สามารถทำงานได้พร้อมกันได้ (Div/De)
- สามารถทำงานได้พร้อมกันได้ (Video Display)
- สามารถทำงานได้พร้อมกันได้ (Video Display)
- สามารถทำงานได้พร้อมกันได้ (Video Display)

- Single-Line Text / Text
- สามารถทำงานได้พร้อมกันได้ (Now time)
- สามารถทำงานได้พร้อมกันได้ (Div/De)
- สามารถทำงานได้พร้อมกันได้ (Video Display)
- สามารถทำงานได้พร้อมกันได้ (Video Display)
- สามารถทำงานได้พร้อมกันได้ (Video Display)

- File / Rich Word
- สามารถทำงานได้พร้อมกันได้ (Now time)
- สามารถทำงานได้พร้อมกันได้ (Div/De)
- สามารถทำงานได้พร้อมกันได้ (Video Display)
- สามารถทำงานได้พร้อมกันได้ (Video Display)

- Digital Clock / Dial / Timing
- สามารถทำงานได้พร้อมกันได้ (Now time)
- สามารถทำงานได้พร้อมกันได้ (Div/De)
- สามารถทำงานได้พร้อมกันได้ (Video Display)
- สามารถทำงานได้พร้อมกันได้ (Video Display)

Software Function

Setting	
LED Parameter Setting	สามารถเลือกการเชื่อมต่ออุปกรณ์ (USB/Network/Communication/Sensor Communication) สามารถเลือกการตั้งค่า LED ได้ 3 แบบ (Single/Double/Seven/Full Color) สามารถเลือก Chip select Driver ได้ตามต้องการ
LED Logo Setting	สามารถกำหนด LOGO Display LED Power On
Common Configuration	
Language	สามารถตั้งค่าเป็นภาษาไทยได้ 3 ภาษา
Adjust time	สามารถปรับค่า Adjust time เป็นค่าที่ต้องการได้
LED On	สามารถกำหนดเปิด LED
LED Off	สามารถกำหนดปิด LED
Timing On/Off	สามารถกำหนดเปิด/ปิด LED ได้ 3 ภาษา
Tools	
USB ModeBlock	สามารถโหมดการตั้งค่า USB Mode
Language	สามารถเลือกภาษาได้ 3 ภาษา
Icon	Default / Spring Festival / Technology Block
Cluster Setting	สามารถทำงาน Group ได้พร้อมกันได้ สามารถเลือกค่า Adjust time ได้ 3 ภาษา สามารถเลือกเปิด LED On / LED Off ได้ สามารถกำหนดค่า Timing On/Off ได้ 3 ภาษา
Send File	
	USB Send สามารถส่งไฟล์ได้
	Single Send สามารถส่งไฟล์ได้

Azing Co.,LTD
139/8,136/7 Ladprao Rd.5th Fl
Nongkroeng Bangkok 10310
Thailand Tel. 02-536 7500
http://www.azing.co.th





ชัยเน็ท Software

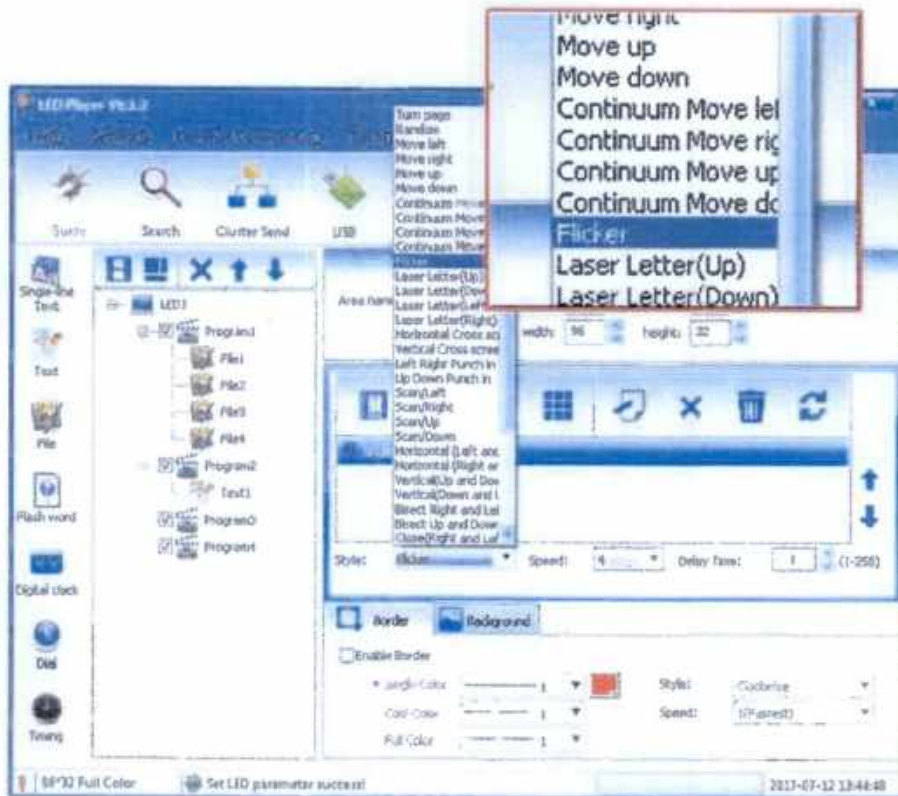

1.2

1.2 สามารถแสดงขอมูลอักษรเลื่อนและกะพริบได้ (Continuum Move = เลื่อน / Flicker = กระพริบ)

Azking Co.,LTD
 139/8,139/7 Latpree Rd.Suait
 Yangkhonglang Bangkok 10310
 Thailand, Tel. 02 539 7500
<http://hi-viewled.co.th> , <http://hi-view.co.th>



hi-view LED

LED Player 6.0



ตัวอย่าง Software

1.6



1.3 สามารถแสดงข้อมูลอักษรได้อย่างน้อย 2 บรรทัด 1.3

1.7 สามารถแสดงตัวอักษรเป็นภาษาไทย อังกฤษ ภาษาจีน และสามารถรองรับภาษาอื่นๆ ได้ในอนาคต 1.7

Azking Co.,LTD
130/15,130/17 Ladprao Rd.Soc2/
Wangthonglang Bangkok 10310
Thailand. Tel. 02 539 7000
Email: hi-view@azking.co.th , http://hi-view.co.th



hi-view LED

LED Player 6.0



ฮิววิว Software

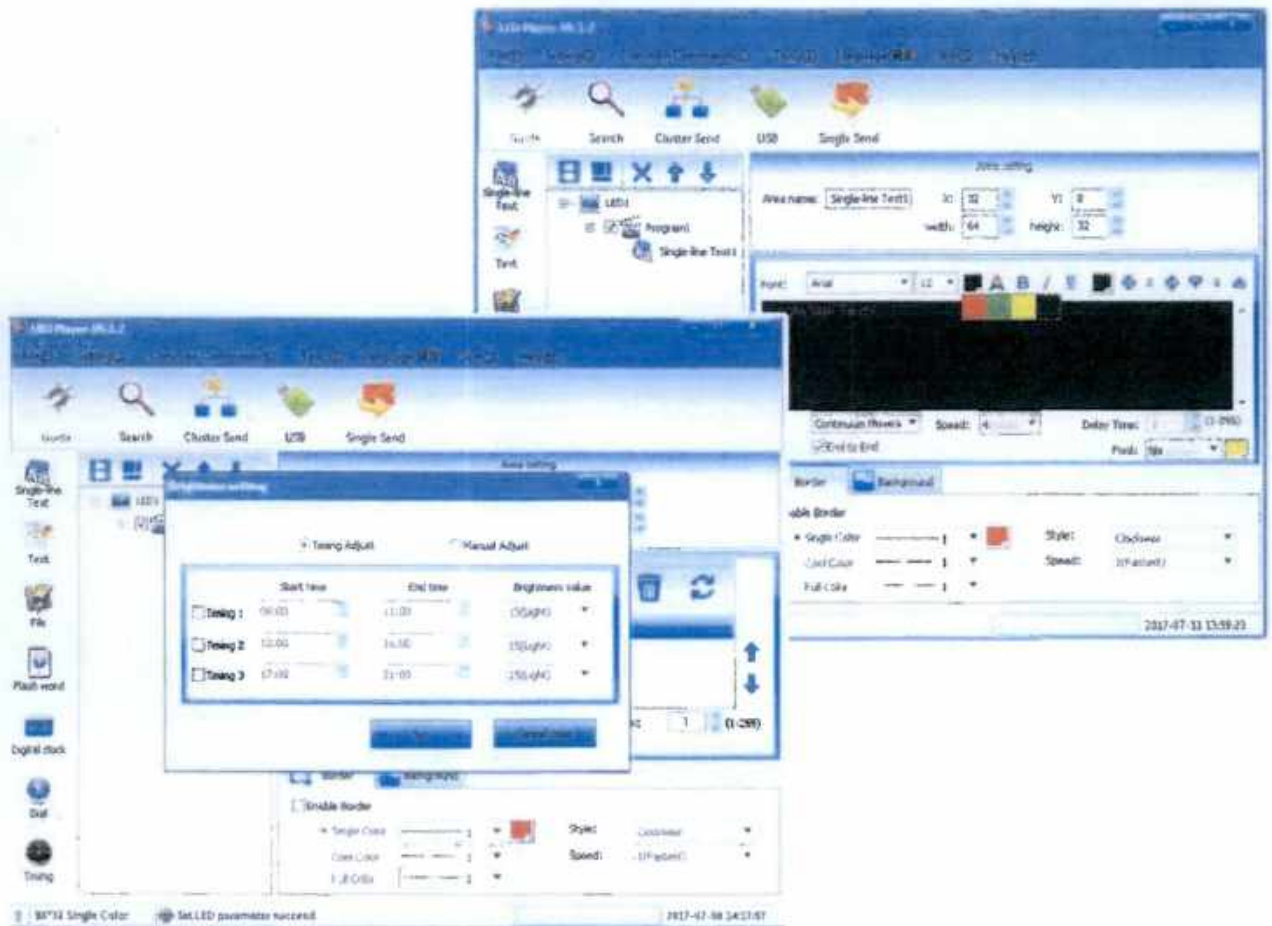

1.4 สามารถแสดงสีของตัวอักษรได้อย่างน้อย 3 สี 1.4

1.5 สามารถปรับเพิ่ม-ลด ค่าความสว่างของจอแสดงผลได้ 3 ช่วงเวลาเป็นอย่างน้อย 1.5

Azking Co.,LTD
 730/9,130/7 Ladprao Rd.Su107
 Wangthunglang Bangkok 10310
 Thailand. Tel. 02 539 7500
<http://hi-viewled.com.th> , <http://hi-view.com.th>



hi-view LED

LED Player 6.0



ထွက် Software

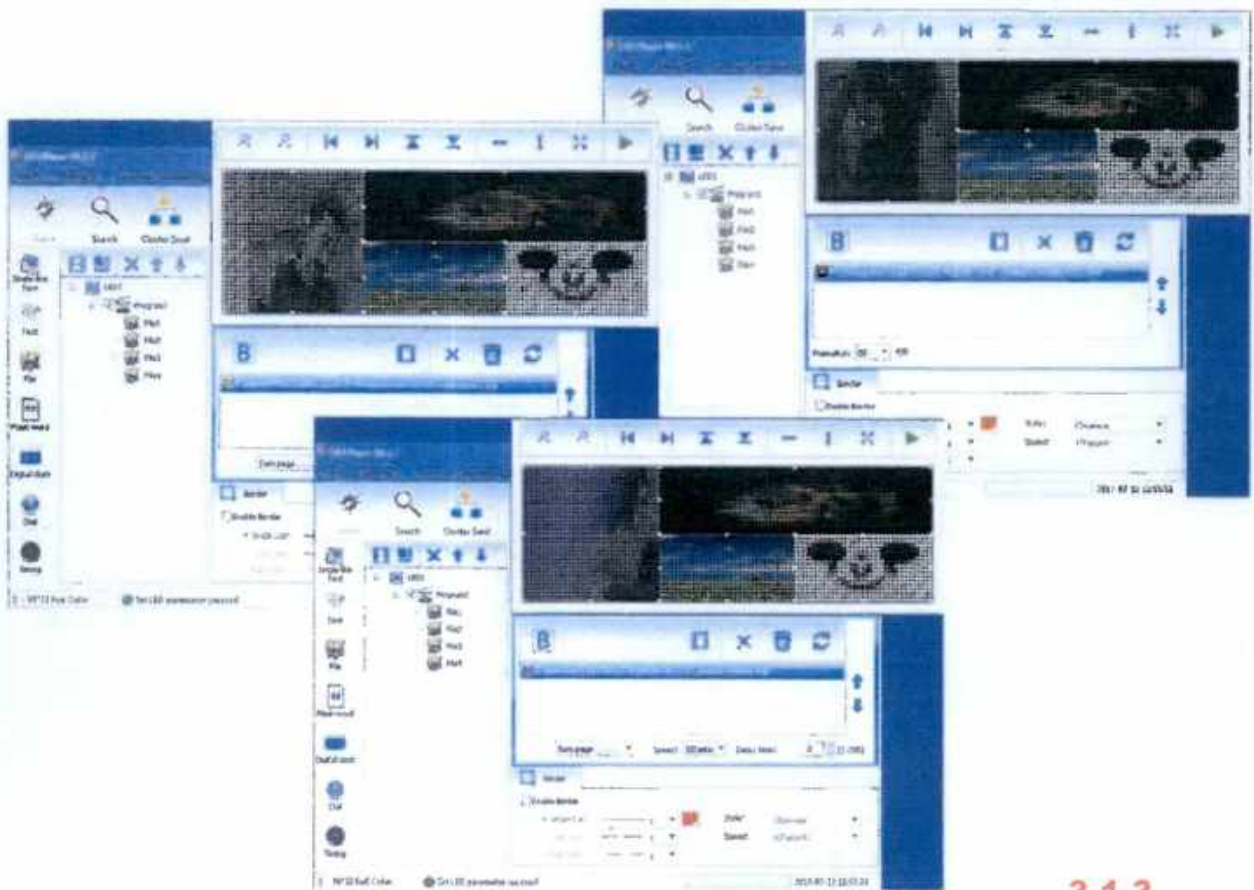

3.1.3

2.3 Software สามารถแยกส่วนแสดงผลของ File Media และ File jpeg , bmp ได้โดย File ที่
ใช้แสดงภาพนี้สามารถแบ่งแยกส่วนแสดงผลได้ไม่น้อยกว่า 3 ช่อง และ File Media แสดงผลได้
ไม่น้อยกว่า 1 ช่อง

Arding Co.,LTD
1329.136/7 Ladprao Rd.Suoi7
WangBurangrang Bangkok 10310
Thailand. Tel. 02 539 7500
<http://hi-viewled.com.th> , <http://hi-view.com.th>



EXPERT
hi-view center



hi-view LED

LED Player 6.0



ดาวเด่น Software

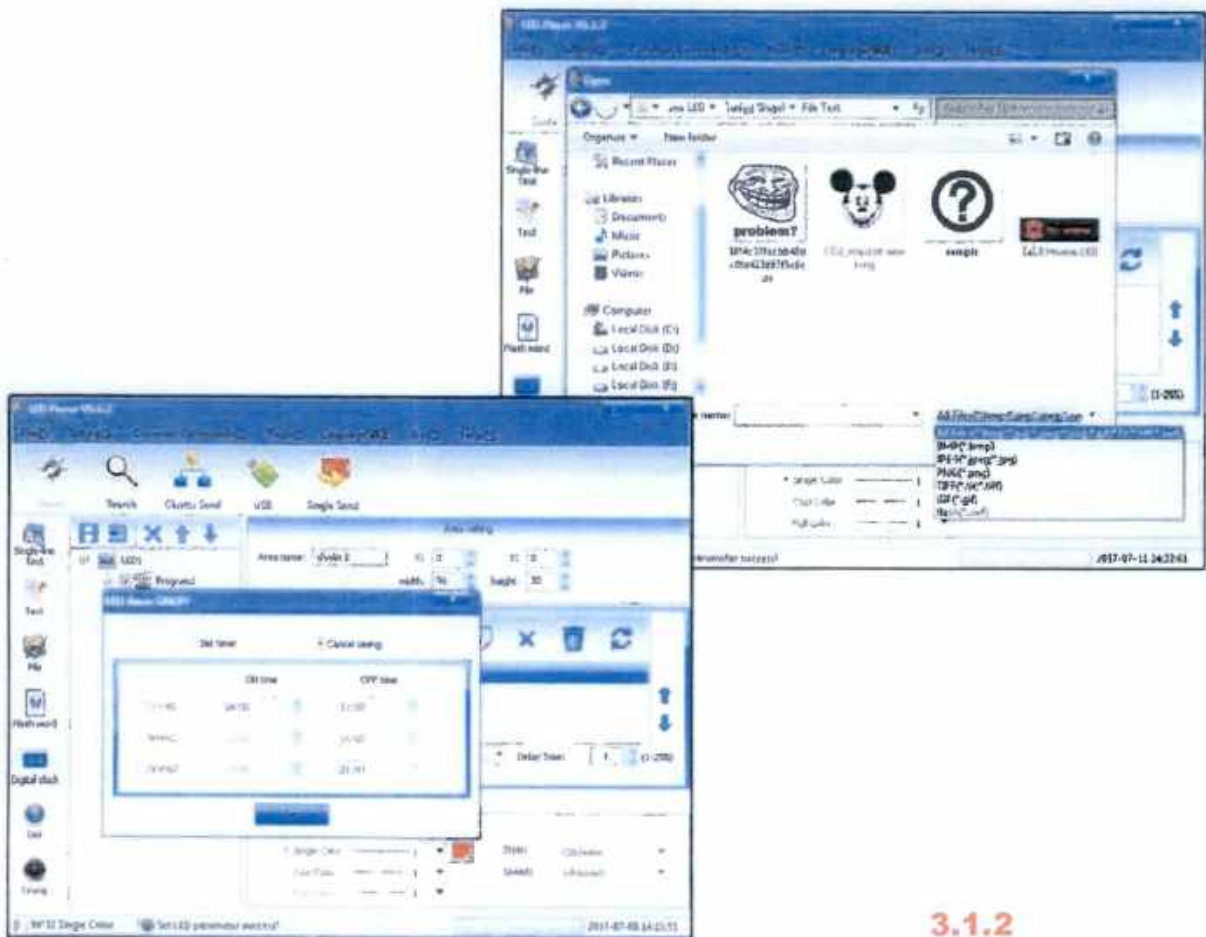

3.1.2

2.2 Software สามารถแสดงข้อความวิ่งหรือภาพนิ่งและภาพเคลื่อนไหวได้ โดยสามารถแสดง File นามสกุล jpeg และ bmp ได้

2.5 Software สั่งเปิด-ปิด ป้ายหรือค้เวลาการเล่นส่างหน้าได้ **3.1.5**



Azking Co.,LTD
 130/8,139/7 Ladprao Rd Soi37
 Wangthonglang Bangkok 10310
 Thailand Tel 02 539 7503
<http://hiviewled.co.th> , <http://hiview.co.th>





chairo Software

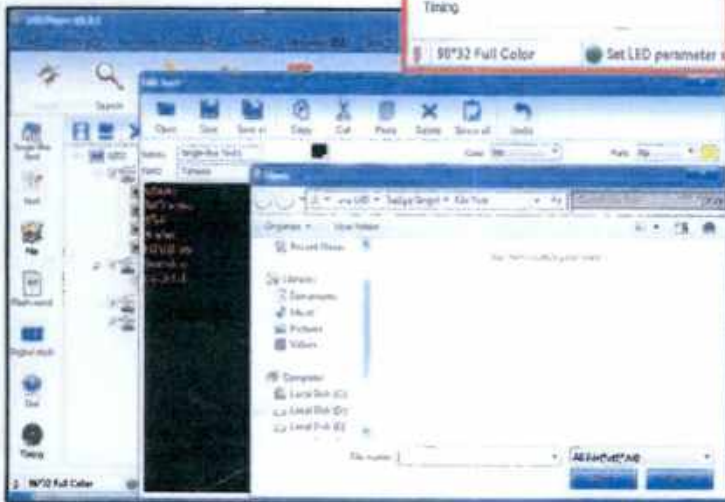
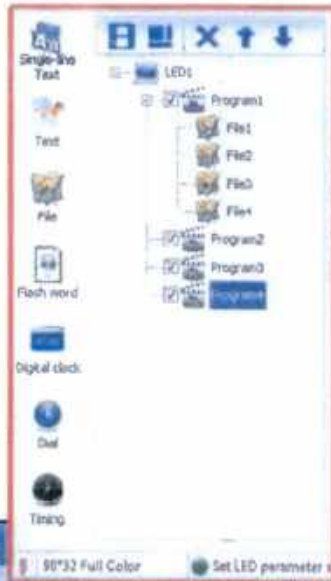

2.4 สร้างลิสค์การเล่น File โดยเล่นตามลำดับ 3.1.4

2.6 สามารถสร้างข้อความหรือ Insert ข้อความทั้งภาษาไทยและภาษาอังกฤษได้ 3.1.6



Azking Co.,LTD
 139/9,139/7 Ladprao Rd.5,5017
 Wangthonglang Bangkok 10310
 Thailand, Tel. 02 539 7500
<http://www.hiview.co.th> . <http://th.hiview.co.th>



HP 280 G2 Microtower Business PC

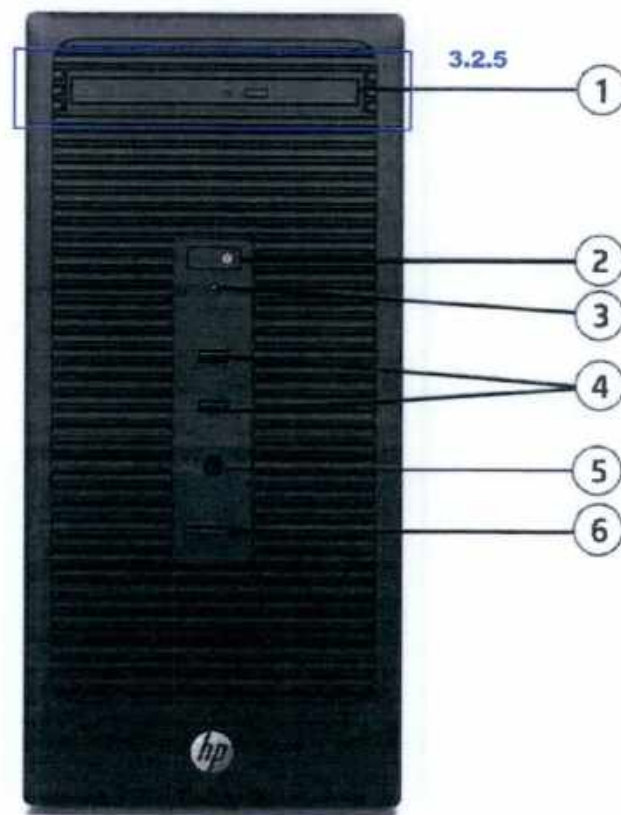

Front

1. Slim-height Bay - supporting an optical disk drive (optional) 3.2.5
2. Power Button
3. PC Status LED
4. (2) USB 2.0 Ports
5. Microphone/Headphone Combo Jack
6. SD Media Card Reader (optional)

Not Shown

- Slots
- (1) PCI Express x16 Graphics Connector
 - (1) PCI Express x1 Accessory Connector
 - (1) PCI 2.1 (optional, select countries only)
- Bays
- (1) 3.5" internal storage drive bay
 - (1) 3.5" internal storage drive bay (optional)

2014

Page 1 of 9

-1001-

7/25/14



HP 280 G2 Microtower Business PC

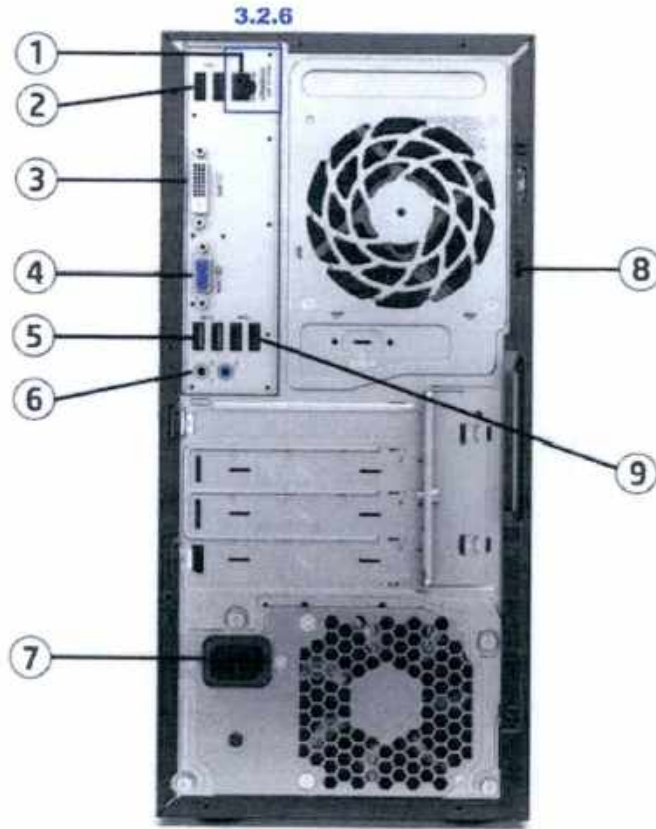

Back

1. RJ-45 Network Connector 3.2.6
2. (2) USB 2.0 Ports
3. DVI-D Monitor Connector
4. VGA port
5. (2) USB 3.0 Ports

6. Audio Line Out; Audio Line In
7. Power Cord Connector
8. Security Lock Slot
9. (2) USB 2.0 Ports

25/11

CHIPSET

Intel® H110 Chipset

PROCESSOR*

Intel® Celeron®

Intel® Celeron® G3900 with Intel® HD Graphics 510 (2.8 GHz, 2 MB cache, 2 cores)
Intel® Celeron® G3920 with Intel® HD Graphics 510 (2.9 GHz, 2 MB cache, 2 cores)

Intel® Pentium®

Intel® Pentium® G4400 with Intel® HD Graphics 510 (3.3 GHz, 3 MB cache, 2 cores)
Intel® Pentium® G4500 with Intel® HD Graphics 530 (3.5 GHz, 3 MB cache, 2 cores)
Intel® Pentium® G4520 with Intel® HD Graphics 530 (3.6 GHz, 3 MB cache, 2 cores)

Intel® Core™ i3

Intel® Core™ i3-6100 with Intel® HD Graphics 530 (3.7 GHz, 3 MB cache, 2 cores)
Intel® Core™ i3-6300 with Intel® HD Graphics 530 (3.8 GHz, 4 MB cache, 2 cores)
Intel® Core™ i3-6320 with Intel® HD Graphics 530 (3.9 GHz, 4 MB cache, 2 cores)

Intel® Core™ i5

Intel® Core™ i5-6500 with Intel® HD Graphics 530 (3.2 GHz, 6 MB cache, 4 cores)
Intel® Core™ i5-6600 with Intel® HD Graphics 530 (3.3 GHz, 6 MB cache, 4 cores)

Intel® Core™ i7

Intel® Core™ i7-6700 with Intel® HD Graphics 530 (3.4 GHz, 8 MB cache, 4 cores)

3.2.1, 3.2.2

*Multicore is designed to improve performance of certain software products. Not all customers or software applications will necessarily benefit from use of this technology. Performance and clock frequency will vary depending on application workload and your hardware and software configurations. Intel's numbering is not a measurement of higher performance.

GRAPHICS

Integrated

Intel® Integrated HD Graphics Varies by Processor

Discrete (optional for selected countries only)

AMD Radeon™ R5 320 1GB DH PCIe x8

NVIDIA® GeForce® GT 720 2GB PCIe x8

MEMORY*

Both slots are customer accessible / upgradeable, Supports Dual Channel Memory

Form Factor	Type	Maximum	# of Slots
Microtower	DDR4-2133 (Transfer rates up to 2133 MT/s)	32 GB capacity	2 DIMM

4GB DDR4-2133 DIMM (1x4GB)

8GB DDR4-2133 DIMM (1x8GB) 3.2.4

8GB DDR4-2133 DIMM (2x4GB) (Dual Channel)

*NOTE: For systems configured with more than 3 GB of memory and a 32-bit operating system, all memory may not be available due to system resource requirements. Addressing memory above 4 GB requires a 64-bit operating system. Memory

[Handwritten signature]

Page 3 of 9

[Handwritten signature]



modules support data transfer rates up to 2133 MT/s; actual data rate is determined by the system's configured processor. See processor specifications for supported memory data rate.

STORAGE*

SATA 3.5" 6Gb/s HDDs*

500GB 7200 RPM SATA Hard Disk Drive

1TB 7200 RPM SATA Hard Disk Drive

2TB 7200 RPM SATA Hard Disk Drive **3.2.3**

2TB 7200 RPM SATA Hard Disk Drive (2nd HDD) (selected countries only)

Solid State Drives 2.5" *

128GB SATA 3D SSD

SD Card Reader (optional)**

HP SD Media Card Reader (optional)

*NOTE: For hard drives and solid state drives, GB = 1 billion bytes. TB = 1 trillion bytes. Actual formatted capacity is less. Up to 16 GB (for Windows 7) and 36 GB (for Windows 8.1/10) of system disk is reserved for the system recovery software.

**Card sold separately

OPTICAL DISC DRIVES*

HP 9.5mm Desktop G2 Slim DVD-ROM Drive

HP 9.5mm Desktop G2 Slim DVD Writer Drive

*Optical drives are optional or add on features. Duplication of copyrighted material is strictly prohibited. Actual speeds may vary. Double Layer media compatibility will widely vary with some home DVD players and DVD-ROM drives.

AUDIO/MULTIMEDIA

HD audio with Realtek ALC221

Combo Microphone/Headphone Jack

Line-out and Line-in rear port (3.5mm)

Standard internal speaker

NETWORKING

3.2.6

Ethernet (RJ-45)

Integrated 10/100/1000M Gigabit Ethernet Controller with Realtek RTL8111G-CG
Supports Wake-on-LAN (WOL)

Intel® Ethernet I210-T1 PCIe x1 Gb Network Interface Card (optional, available in select countries only)

Wireless*

Broadcom BCM943228Z 802.11n No Bluetooth® NIC

* Wireless cards are optional or add-on features and requires separately purchased wireless access point and internet service. Availability of public wireless access points limited.

2500



PORTS

Front I/O Ports

Two (2) USB 2.0 ports or Two (2) USB 3.0 ports*

One (1) Microphone/Headphone Combo Jack

Rear I/O Ports

Four (4) USB 2.0 ports

Two (2) USB 3.0 ports **3.2.6**

One (1) RJ45 network connection

One (1) Audio Line out

One (1) Audio Line in

One (1) VGA

One (1) DVI-D

Two (2) PS/2 ports (Keyboard and Mouse) (optional, select countries only)

Two (2) Serial (optional, select countries only)

One (1) Parallel (optional, select countries only)

Internal I/O Ports

One (1) PCIe x 16 (3.0)

One (1) PCIe x 1 (2.0)

One (1) PCI 2.1 (optional, select countries only)

BAYS

One (1) 1st 3.5" Hard Disc Drive Bay

One (1) 2nd 3.5" Hard Disc Drive Bay (optional)

One (1) 9.5 mm Slim Drive Bay

KEYBOARDS AND POINTING DEVICES**

Keyboards

HP PS/2 Business Slim Keyboard (optional, select countries only)

HP PS/2 Keyboard (optional, select countries only)

HP USB Antimicrobial Keyboard (China only)

HP USB Business Slim Keyboard

HP USB Keyboard **3.2.8, 3.2.9**

Universal USB Wired Keyboard

Mice

HP PS/2 Mouse (optional, select countries only)

HP USB Antimicrobial Mouse (China only)

HP USB Hardened Mouse

HP USB Mouse **3.2.8, 3.2.9**

Universal USB Wired Optical Mouse

* Select models only

**Keyboards and mouse are optional or add-on features.

[Handwritten signature]



[Handwritten signature]

[Handwritten signature]

HP 9.5mm Desktop G2 Slim DVD Writer Drive 3.2.5

Height	9.5 mm height	
Orientation	Either horizontal or vertical	
Interface type	SATA/ATAPI	
Disc recording capacity	Up to 8.5 GB DL or 4.7 GB standard	
Dimensions (W x H x D)	5.04 x 0.37 x 5.0 in (128 x 9.5 x 127 mm) without bezel	
Weight (max)	0.31 lb (140 g)	
	DVD-R DL	Up to 6X
	DVD+R	Up to 8X
	DVD+RW	Up to 8X
	DVD+R DL	Up to 6X
	DVD-R	Up to 8X
	DVD-RW	Up to 6X
	CD-R	Up to 24X
	CD-RW	Up to 10X
	DVD-RW, DVD+RW	Up to 8X
	DVD-R DL, DVD+R DL	Up to 8X
	DVD+R, DVD-R	Up to 8X
	DVD-ROM DL, DVD-ROM	Up to 8X
	CD-ROM, CD-R	Up to 24X
	CD-RW	Up to 24X
Access time (typical reads, including settling)	Random	DVD-ROM: 170 ms (typical), CD-ROM: 170 ms (typical)
	Full Stroke	DVD-ROM: 320 ms (typical), CD-ROM: 320 ms (typical)
	Stop Time	6 seconds (typical)
Power	Source	Slimline SATA DC power receptacle
	DC Power Requirement	5 VDC \pm 5%-100 mV ripple p-p
	DC Current	5 VDC (< 1000 mA typical, 1600 mA maximum)
Environmental conditions (operating - non-condensing)	Temperature	41° to 122° F (5° to 50° C)
	Relative Humidity	10% to 80%
	Maximum Wet Bulb Temperature	84° F (29° C)

[Handwritten signature]



[Handwritten signature]



โปรเซสเซอร์ Intel® Core™ i7-6700

แคช 8M, สูงสุด 4.00 GHz

ข้อมูลจำเพาะ

🔍 ส่งออกข้อมูลจำเพาะ

สิ่งจำเป็น

คอลเลกชันผลิตภัณฑ์

ซีออร์ไอส์

เช็กเมนต์แนวดิ่ง

หมายเลขโปรเซสเซอร์

สถานะ

วันที่วางจำหน่าย ?

การทำลวดลายวงจร ?

รายการที่รวม

ราคาที่แนะนำสำหรับลูกค้า ?

โปรเซสเซอร์ Intel® Core™ i7 เจนเนอเรชัน 6

Skylake เดิมของผลิตภัณฑ์

Desktop

i7-6700

Launched

Q3'15

14 nm

Thermal Solution - E97379

\$303.00 - \$312.00

ประสิทธิภาพ

คอร์ ?

4

เธรด ?

8

ความถี่พื้นฐานของโปรเซสเซอร์ ?

3.40 GHz

ความถี่เทอร์โบสูงสุด ?

4.00 GHz

3.2.2

แคช ?

8 MB SmartCache

ความเร็ว Bus ?

8 GT/s DMI3

TDP ?

65 W

ข้อมูลเพิ่มเติม

ตัวเลือกเอ็มเบ็ดเดเบิล ?

ใช่

ปราศจากความขัดแย้ง ?

ใช่

เอกสารข้อมูล

ดูตอนนี้

HP V194 18.5-inch Monitor

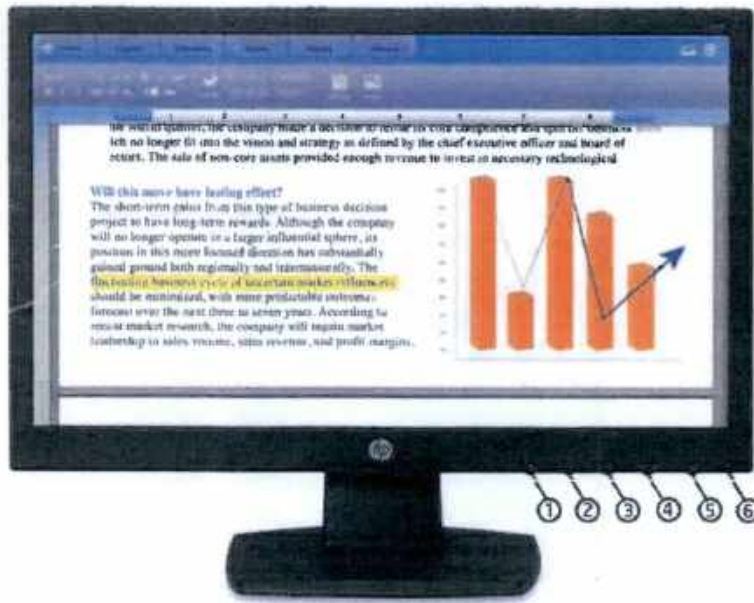

- 1. **Menu:** Opens, selects or exits the OSD menu.
- 2. **Minus "-":** If the OSD menu is on, press to navigate backward through the OSD menu and decrease adjustment levels.
- 3. **Plus "+":** Select input source. If the OSD menu is on, press to navigate forward through the OSD menu and increase adjustment levels.
- 4. **OK:** If the OSD menu is on, press to select the highlighted menu item. If the OSD menu is inactive, press to activate the auto adjustment feature to optimize the screen image.
- 5. **Power:** Turns the monitor on or off.
- 6. **Power LED:** fully powered = green; sleep mode = amber; sleep timer mode = flashing amber.



Use two HP V194 18.5-inch monitors with an HP Adjustable Dual Display Stand (AW664AA) for a small footprint, high productivity work solution.

(Multi-monitor support depends on your PC capability. Monitors, stands, keyboard, mouse and notebook are sold separately.)

[Handwritten signature]



Technical Specifications

Panel	Type	TN with LED backlight	3.2.7
	Viewable Image Area	46,99 cm (18.5 in) widescreen, diagonally measured	
	Active Area (W x H)	40,98 x 23,04 cm (16.13 x 9.07 in)	
	Aspect Ratio	16:9	
	Viewing Angle (typical)	Up to 90° horizontal/65° vertical (10:1 minimum contrast ratio)	
	Brightness (typical)*	200 cd/m ²	
	Contrast Ratio (typical)*	600:1	
	Dynamic Contrast Ratio (typical)*	5,000,000:1	
	Response Rate (typical)*	5 ms (on/off)	
	Pixel Pitch	0.3 mm	
	Backlight Lamp Life* (to half brightness)	30K hours minimum	
	Color Gamut*	72% (typical)	
	Color Support**	Can display up to 16.7 million colors	

*All performance specifications represent the typical specifications provided by HP's component manufacturers; actual performance may vary either higher or lower.

** With the use of FRC technology.

On Screen Display (OSD)	Buttons or Switches	Menu, Minus ("-"), Plus ("+"), OK, Power
	Languages	10 (English, Spanish, German, French, Italian, Netherlands, Portuguese, Japanese, T-Chinese and S-Chinese)
	User Controls	Brightness, Contrast, Color, Image Control, OSD control, Management, Language, Information, Factory Reset
Signal Interface/ Performance	Horizontal Frequency	30 to 80 kHz
	Vertical Frequency	50 to 60 Hz
	Native Resolution	1366 x 768 @ 60 Hz
	Preset VESA Graphic Modes (non-interlaced)	1366 x 768 @ 60 Hz
		1280 x 1024 @ 60 Hz*
		1280 x 800 @ 60 Hz*
		1280 x 720 @ 60 Hz
		1024 x 768 @ 60 Hz
		800 x 600 @ 60 Hz
		720 x 400 @ 70 Hz
640 x 480 @ 60 Hz		
	*Applicable to Serial Number 3CQ71501FP and later	
Maximum Pixel Clock Speed	110 MHz	
User Programmable Modes	Yes, 20	
Anti-Glare	Yes	

500





www.bcn-ups.com



MEMO POWER II

1KVA / 2KVA / 3KVA

True on-line UPS 1:1 phase

High output power factor 0.9

Highlights

High frequency Technology

- True on-Line (Double Conversion) **4.1**
- Digitized microprocessor control optimizes reliability **4.2**
- Wide input voltage range (110 - 300Vac)
- Input power factor 0.99
- Output power factor 0.9
- UPS start up without battery
- Cold start function
- Converter mode available
- ECO mode available
- Generator compatible
- Smart SNMP works with either USB or RS-232 together
- EPO function optional
- Input L and N reversed alarm function
- Extension battery pack (Optional)
- Comprehensive display allows easy monitoring and access of UPS status
- OVCD optional



Patented Mimic LCD Display with Multifunction Parameter Settings

With mimic LCD display, it is easy to get all precious read-out data about the status of the UPS; besides, you may easily set various parameters from the screen.

Support Generator Input

The UPS is designed to support generator set for emergency condition.

Estimated Remaining Time displayed on the LCD.

Estimated remaining time may be displayed on the LCD to enable user to know when time out reaches and shuts down his precious load in time.

LCD Display

- △ Warning LED (Red)
- ⊠ Bypass LED (Yellow)
- ⊠ Battery LED (Yellow)
- ~ Inverter LED (Green)

Graphics on Display

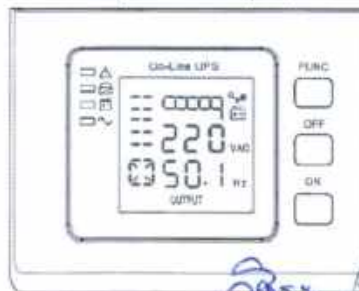

4.6

Your choice of power protection





www.bcn-ups.com

MEMO POWER II

1KVA/2KVA/3KVA

High output power factor 0.9

Rear panel view

- | | |
|---------------------------------------|--|
| 1. RS-232 communication port | 6. AC input |
| 2. USB communication port | 7. SNMP intelligent slot |
| 3. EPO function connector | 8. External battery connector (only available for long-run models) |
| 4. Input circuit breaker | 9. Output outlet |
| 5. Network/Fax/Modem surge protection | 10. Ground connector |

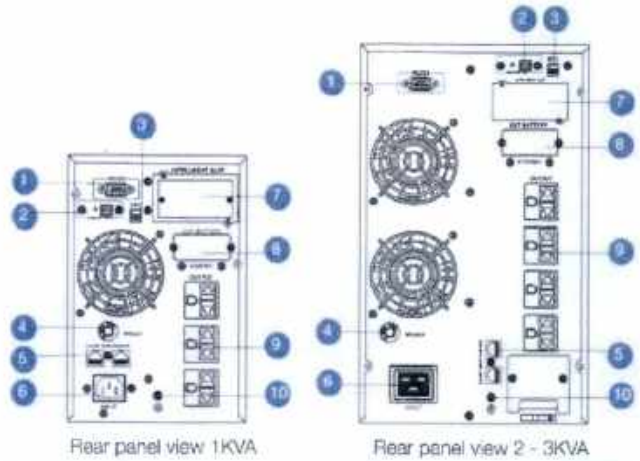

MODEL	UDE :	MEMO S 1KVA	MEMO S 2KVA	MEMO S 3KVA
Capacity (VA/W)	Standard	1000VA/900W	2000VA/1800W	3000VA/2700W 4.2
Input	Phase		Single phase & Ground (L, N, G)	
	Rated Voltage		220Vac : (200/208/220/230/240VAC)	
	Voltage Range	+/-10%	4.3	110 - 300Vac
	Frequency Range		45-55Hz/55-65Hz (auto sensing) 4.3	
	Power factor		>0.99@Nominal voltage (100% load)	
	Generator Input		Support	
Output	Phase		Single phase & Ground (L, N, G)	
	Rated Voltage	4.4	220VAC/200/208/220/230/240VAC : selectable	
	Power Factor		0.9	
	Voltage Regulation		±1% 4.4	
	Frequency Range(Synchronized Range)		45-55Hz/56-64Hz	
	Battery Mode		50/60Hz ±0.1HZ	
	Crest Factor	4.5	3:1	
Harmonic Distortion		≤3% with linear load, ≤5% with non linear load		
Waveform		Pure Sinewave		
Efficiency	AC Mode (full load)	88%	89%	90%
	Battery Mode (full load)	84%	85%	86%
Battery	Voltage	24Vdc or 36Vdc (Option)	48Vdc or 96Vdc (Option)	72Vdc or 96Vdc (Option)
	Capacity	12V7AH x 2 Units or 12V7AH x 3 Units (Option)	12V7AH x 4 Units or 12V7AH x 6 Units (Option)	12V7AH x 6 Units or 12V7AH x 8 Units (Option)
	Backup Time	Full load >=3-5 minutes; Estimated remaining time displayed on the LCD or 15-30 minutes depend on load 4.7		
	Recharge time to 90%	5 Hours		
Charging Current	1.0A			
Transfer Time		Utility to Battery: 0ms; Utility to bypass< 4ms		
Protection	Overload	AC Mode	108%±5% < Load ≤ 150%±5% > 30s transfer to bypass and warn	
		Bat. Mode	150%±5% < Load < 200%±5% > 300ms transfer to bypass and warn	
	Short Circuit	Hold Whole System		
	Overheat	Line Mode: Switch to Bypass; Battery Mode: shut down UPS immediately		
Alarms	Audible & Visual	Alarm and Switch off		
Display	Status LED & LCD	Line Failure, Battery Low, Overload, System Fault		
	Reading On the LCD	4.6 Line Mode, Backup Mode, Eco Mode, Bypass Mode, Battery Low, Battery Bad, Overload & UPS Fault Input Voltage, Input Frequency, Output Voltage, Output Frequency, Load Percentage, Battery Voltage, Inner Capacity (VA/W) Temperature & Remaining Battery Backup Time (Option)		
Physical	Dimension(WxHxD)mm	144x215x368	196x337x466	198x337x466
	Weight (Kg)	10.0	21.0	26.0
Communication Interface	Smart RS232/USB Port	Supports Windows Family, Linux, FreeBSD and MAC.		
	Communication Slot	SNMP Card, Dry Contact Card,etc		
Environment	Operating Temperature	0°C-40°C		
	Storage Temperature	-25 C--+55 C		
	Humidity	0-95% non condensing		
	Altitude	< 1500m.(derating while > 1500m)		
Standard	Noise	<50 dBA (at 1 meter)		
	Safety	EN62040-1		
	EMC	EN62040-2		
Performane	EN62040-3			



- All specifications subject to change without notice.
- Custom-made specifications are acceptable.
- Manufactured by factory with ISO 9001, ISO 14001, OHSAS 18001, CE, RoHS, DARD



